朝鮮日報
夕刊
七日(金)
本紙夕刊十二面

武漢防衛大動脈線 京漢線을遂遮斷

信陽陷落도目睫에迫頭

【○○七日發同盟】羅山附近으로부터 信陽方面에 向하야 本道南側을 進擊中이든 ○○部隊의 先鋒部隊는 六日夕陽 京漢線을去한 東方二十里의 地點에 到着 夜陰을 타서 京漢線信陽南方五十里되는 柳林驛을 急襲한後 午後九時 同停車場爆破에 成功하엿다 이에依하야 京漢線大動脈은 完全히 遮斷되고 信陽은 陷落에 압서 武漢과의 連絡을 遮斷當하야 同地에잇는 第七十師 敵部隊는 南方에의 退路를 失하고 同地의 陷落도 目睫에 切迫하엿다

柳林鎭爆擊에 信陽敵大動搖

【九江七日發同盟】六日夜我軍에依하야 爆破된京漢線柳林驛은 京漢線南端敵最大據點信陽을去하기不過南方五十里 이에서부터는 南方湖南、湖北兩省省境이되는바 山岳이 重疊하야 古來로 武漢爭奪戰場으로 史上에 有名한 武勝關附近까지도不過八十里이다 柳林鎭은同停車場南方二十四、五町되는地點에 잇서 鐵、錫、木材를 産出하는 小邑에 不過하다 附近一帶는 山林에 圍繞된 要害로 至今에 我軍의 同驛爆破로 信陽前線敵은 大動搖를招來하고잇다

要衝新店前面高地 人形山、天王山制壓

【頭戰鋒六日發同盟】我○○、○○、○○各部隊는 敵의北部大別山抵抗線 北東據點 新店을圍繞하는 人形山 天王山高地에向하야 六日未明을 期하고 砲兵隊의 有力한 掩護砲擊下에 敢然 猛攻擊을開始 敵의機關銃、迫擊砲의 十字砲火裡를 各部隊는 果敢히突進을 繼續하엿다 第一時에 敵陣에突入하야 約四百의敵을 擊退하고 同高地를 完全히 制壓하엿스며 左翼○○部隊는 限死抵抗하는敵과 壯烈한 手榴彈戰 白兵戰을 反復하면서 午後六時를지나 天王山北方의突角陣地를 奪取하엿다 一方右翼部隊도 朝來의 猛攻에 依하야 顯著히 戰果를 擴大하는等 全線에亘하야 飛躍的前進을 示하고 我攻擊은 夜에入하야 益益猛烈을 極하고잇다

大村部隊長 鄧家店서名譽戰死

【○○六日發同盟】信陽防衛의第一線陣地인 欄干鋪가 五日夕陽마침내 我軍의 手中에 歸하고 第一線陣地五里店도 亦是 方今風前의 燈火와 가태서 京漢線의 敵最重要據點 信陽은 累卵의 危機에 瀕하고 잇는바 이前哨戰에 當하야 我方의 支拂한 犧牲은 實로 多大한것이 잇다 그것은 鄧家店附近의 激戰의際 大村省吾部隊長의 壯烈한 戰死이다 鄧家店의 攻擊은 去三日 夕刻부터 開始되엇는데 敵은 이地點에 中央直系軍 第一師의 精銳一千을 配하고 丘陵上에 約二十의 機關銃座를 設하야 正面으로 前進하는 我大村部隊에 銃彈을 雨霰과 가티 퍼부어 進擊을 阻止하엿다 數日來 怒氣를 무릅쓰고 戰鬪指揮에 當하고 잇든 大村部隊長은 마침내 意를 決하야 親히 第一線에 進出하려고 五日午前十一時頃 部下 石田中尉에指揮所位置選定을 命하엿다 石田中尉는 丘陵에 가까운 五十米의 地點에 나왓스나 敵의 射擊이 集中하야 危險莫甚하므로 不過 瞬間에 뒤를도라보고 兵士에게 姿勢를 엿게하라」고 呼令한 瞬間 石田中尉의눈에띄인것은 上半身을 어르커 敵陣을 望見하고잇는 大村部隊長의 姿勢엿다 石田中尉는 『部隊長 危險합니다』라고 소리를첫스나 다음의 瞬間 大村部隊長은 그대로 넘어지고말엇다 달려간 石田中尉가 部隊長을 이르켜보즉 敵機銃彈이 左顳部를 貫通한것이엇다 그러나 氣丈한 部隊長은 『걱정을 시키서 未安하다 準備는 되엇나』하고뭇는다 中尉가 『突擊의 準備는完了하엿다』고 하니 大村部隊長은 『天皇陛下萬歲』를三唱하고 最後에가는소리로 『突擊開始』라고命令하엿다 部隊長의 戰死에 一齊히前進 壯烈한白兵戰後 마침내正面의丘陵을奪取 正午마침내 同部隊는鄧家店에 日章旗를 揭揚하엿다 大村部隊長은 廣島縣出身의 二十八期生이다

隘口街敵右翼堅壘 華龍山、溫塘傳占領

隘口街敵은頑强抵抗中

【○○에서六日發同盟】隘口街敵最右翼의 堅壘華龍山攻擊中인福井部隊一部及 大島快速部隊는六日午前六時動搖하는 敗敵을追擊 白兵戰을 反復하면서 마침내午後四時同山을 完全히 占領하고 濟澄한鄱陽湖를眼下에 바라보며 萬歲를絶叫、山上에 노피日章旗를 飜揚하엿다

【○○山上六日發同盟】隘口街前面陣地攻擊中인 福井部隊主力은 一文字山奪取後 着着戰果를거두고 六日午後 敵右翼據點溫塘傳(黃龍山東北方)一帶를 完全히占領하엿다 同地는中南支有數의溫泉地로서 有名하며 平時는이곳에散策하는者가 자못만타

【○○山上六日發同盟】華龍山서 敗退한敵은 同山西方에 屹立한 黃龍山과의 中間地區를 南方德安方面으로向하야潰走中인바 山頂으로부터의 我軍의砲擊과 射擊에 死傷이無數한狀態이다

【○○山上六日發同盟】六日夕陽 我手中에歸한 華龍山(三五○米)은 隘口街東南方鄱陽湖西側에聳立한 敵右翼據點으로 同山砲壘로부터의 砲擊은 隘路와平地를 進擊하는 我軍을 屢屢困難케하야 前進을 阻止하고잇든것인데

【南京七日發同盟】中支軍七日午前十一時半發表=廬山南麓의 我猛攻에 敵의堅壘는 瓦解시켯다 我部隊의一部는 昨六日午後 敵右翼據點인 華龍山을 奪取한後 다시敵夜的 急追로 今七日拂曉 隘口街南方 黃龍山連山을 突破하고 멀리 그西南端에 突進하엿다 隘口街附近의敵은 尙今抵抗을 繼續하고잇는듯하다

我騎兵毒奔에肉薄 支那軍과交戰中

【香港六日發同盟】로이털漢口電報에依하면 我騎兵部隊는 五日突然 田家鎭으로부터 北方에進擊 毒奔에迫頭하야 支那軍과의 間에 戰鬪中이라고한다

時事解說

箬溪占領과 中央突破

지난달十六日 江西戰線瑞昌西南方 約六키로인 吳家로부터 突然行動을 開始한我瑞德部隊는 瑞昌縣德安縣境에 山岳地帶에걸처 緊張한 秋雨를마즈며 天險과싸운지 二旬餘에 五日箬溪山基地를出發한 吉田部隊는 德安、陽新、武寧을 連繫하는敵의 江南防禦線에 果敢한中央突破를 [illegible] 領하고마랏다 箬溪는 [illegible] 德安에서 武寧의中間이요 [illegible] 을거서 [illegible] 하는 公路의 要衝인同時에 江南戰線에 잇서서 最右翼은 [illegible] 口街線에서 [illegible] 德安의正面南潯線[illegible]南方에서 對峙하고 左翼은 陽新의東方 最左翼은 [illegible] 長江岸要塞 半壁山線에서抵抗하고잇섯든바 이번에 占領된箬溪는 武寧의東方 德安의西方으로 敵의江南防衛線最中央部가되며 이로말미암아 [illegible] 大動搖를보게되엿다

今番箬溪占領作戰에 잇서서「中央突破」라고 이름은 戰術의 一種으로서 攻擊敵陣地의 中央部를 目標로 突進 遮斷하야 敵陣을 分裂混亂케 하는戰術로 일찌기 나폴레온一世가常用한戰術이므로 一名나폴레온戰術이라고도부르며 近年에는 歐洲大戰當時 힌덴부르크元帥가 東部戰線에서 이戰術을 만히썻고 滿洲事變當時馬占山軍討伐戰으로 [illegible]에서 我多門將軍의 이大捷을 博하야 [illegible] 것이다 그러나 이戰術은 [illegible] 專門家들로서도 [illegible]가만코 터러로 그理由는 잘못하면 [illegible]의左右翼에 包圍될危險이 따름으로 所謂[illegible](縱隊로 기괴布陣된戰術)에서 利用하기 매우 危險한 [illegible]에 따라 左右兩翼의 連繫가 [illegible]하지못한것을 知悉한後에 그弱한部分을 突破하야 敵의 戰線을 支離滅裂케한後 [illegible]을利하야 迅速果敢한攻擊으로 連絡이 切斷된 兩翼을 包圍하야 이번은各個로擊破하야 有効한戰術인 것이다

國境警察官의 活動에 크게 感激

三橋警務局長歸任談

三橋警務局長은 過般의 張鼓峰事件에서 蘇聯의 挑戰的態度下에 緊張된 國境警察官의 慰問及今後의 警備計劃樹立을 爲하야 去二日以來 現地를 視察中이던바 七日午前 九時十四分 東京城驛着列車로歸京하엿다 元氣잇게 國民服에 削髮의局長은 如左히 말하엿다

「今回의視察은 羅津署를 始初로 西水羅에가서 다시 豆滿江에 沿하야 遡江 各駐在所를 慰問하면서 張鼓峰의 直接對岸인 南藏山에서 當時의 皇軍勇士의 奮戰狀況을回顧하고 古城 慶興 慶源을 經由하야 羅南에 移着하고 最後에 吉州 明川 城津의 所謂成北三郡의 思想淨化狀況을 觀察하고 온 셈이다 視察의目的은 一般張鼓峰事件當時의 警察官의 奮鬪에 對한 慰問及 今後에 發生할 事件에 對處할 警備擴充計劃及 警察官의 任務如何를 考察하려함에 잇는바 第一로 現地警察官은 모두 身命을 睹하고 民衆을 守護 指導하야 그때 民衆에는 被害는 極히 輕微하엿스며 人心은 極히 平靜을 保持하엿다 이것은 平素에 警察官이 民心을 把握하고 잇는 無上의 證據라고 생각한다 第二로는 一時 地部落民들은 事件의 眞相을 不知한 關係로 各種의 虛僞風說에 迷惑되지나 안엇는가하는 念慮가 잇섯는데 實際는 極히 明朗하게 皇軍의 威力에 絶對的 信賴를 두고잇슨 것이다 이正當한 民衆의 認識은 將來에對하야 무엇보다도 미듬직하게 생각한다 第三으로는 [illegible] 各部落의 復興이 매우 活氣잇는것이다 저의全滅에瀕한 古城等地는 警察官의 指導에依하야 民家의太半이 復興되엿다 그中에도駐在所만은 依然廢墟가된 그대로잇는데 駐在所보다먼저 部落民의 住家를 復設한다는 第一線警察官의 心情은 感激無量한바이잇섯다 今回의 事變을通하야 第一線警察官의任務는 戰鬪行爲를 하는것이 아니요 어데까지 銃後의結束을 固守한다는 大目的에 잇는 것이 判然하게된셈인바 現地를 보면 將來에잇서서는 반드시 이目的이 達成될確信을어덧다 咸北南三郡은 大正十年부터 四回에亘하야 二千名의 檢擧를보고 蘇聯村이라고 할만치 思想惡化하엿든 地域이엇는데 現在는오히려 他郡에比하야 遜色업는誠心으로써 皇國臣民이되려고 熱烈한 意氣를 가지고잇다」

閑院參謀總長宮殿下 御參內

【東京電話同盟】閑院參謀總長宮殿下께서는 七日午前九時五十五分 宮中에 御參內 天皇陛下께 御拜謁하시고 御所管事項에 關하야 委曲御奏上하시고 種種御下問에 御奉答하신後 同十時四十三分 御退出하시다

恩賜財團計畫을 厚生相奏上

【東京電話同盟】木戶厚生相은七日午後二時宮中에參內 天皇陛下께拜謁하고 軍事及 遺家族援護의感謝하옵신 聖念으로부터 御下賜하옵신 三百萬圓 御下賜金으로써設立하기로된 軍事援護目的으로하는 恩賜財團計畫에 對하야 七日閣議에서 決定한內容을委曲奏上한後 御下問에 奉答하고 退下하엿다 그리고 厚生省에서는 右財團計畫內容을 午後四時發表를 豫定이다

西班牙問題解決次 英政府積極進出

伊、義勇軍撤退에同意

【倫敦六日發同盟】英國政府는現西國會談前後부터 西班牙問題處理에 進出 外交機關을 通하야 伊太利政府와 交涉을 거듭하고잇든바 解決第一段階로서는 伊太利義勇軍의 表象的撤退에對하야 原則的으로 意見이 一致되엿다고한다 確報는 아니나 議決要旨라하야 傳하는바에 依하면 如左하다

一、伊太利義勇軍一萬을 即時撤收할것

一、英國政府는 同時에 英伊協定効力發生을 宣言하고 도피다 스大使의 信任狀을 『伊太利國王과 및 에디오피아皇帝』라 改書하야 에디오피아帝國의倂合을 承認할것

(寫眞上은 英首相、下는 伊首相)

英下院休會動議採擇

【倫敦六日發同盟】英國下院은六日繼續하야 外交討議를 續行한바 政府는 討議는 本日로써 中止하고十一月一日까지 休會한다는旨의 休會動議를 提出하엿다 政府側이如斯히 突然討議中止를 宣言하야 反對派의 言論抑壓의 擧에出한데 對하야 反對派를 비롯하야 各派議員은 一齊히起立 激越한口調로 休會動議에 反對를表明하엿다 就中保守黨內反쳄벌린派의 重鎭처-칠氏는 起立하야 現在와가치 稀有한 重大時局에 際會하고잇스면서 議會를休會하는것은 全然誤解할수업다고攻擊하엿다 이에對하야 싸이몬藏相은 政府의休會動議는 確實히非常措置이나 憲法違反은아니다라고反駁 쳄벌린首相도亦是 時局이重大한것은 政府도 잘 안다 必要하면 休會中에도議會를召集하게될것이다라고辯明에努力하엿다 如斯히하야 與黨反對派의贊否兩論을 喧喧한中에 結局表決에 附한結果 休會動議는二二二票對一五票의多數로서採擇되고 下院은十一月一日까지 休會하기로되엿다

少壯派不平으로 英內閣改造乎

【倫敦六日發同盟】뮨헨四國協定成功의 餘勢를모라 英伊關係改善에 進出한 쳄벌린首相은 歐洲政局安定化를 企圖하고잇는바 이미 辭職한 쿠퍼海相을 補給스탄리商相、엘리오트蘇格蘭相、모리슨農相 데 라 와 等閣內少壯分子는 首相의政策을支持치안코 더 쳄벌린首相、싸이먼藏相、할리팍스外相、호어內相等 四巨頭가 一切을決定하고 旣成事實을 閣議에 提出하는 手續에 對하야 相當히 不滿을抱懷하고잇는 模樣이다 스탄레、엘리오트兩相도 上述한 不滿에서 辭表를 提出하엿다고傳하는바 首相의說服으로 一旦 辭意를 撤回하엿다고한다 境遇에依해서는 首相도內閣의一部改造를斷行하고 異分子를淸掃할는지도 알수업다고傳하며 總選擧에對하야도 週末쳄벌린首相이 裁斷을 하게될것이나 크리쓰마스前 商繁期에 取引이 停止될 念慮가 잇서 改選斷行은 一時 延期될 것으로 觀測된다

리蘇聯代表 巴里서莫斯科로歸還

【莫斯科六日發同盟】聯盟理事會終了後 巴里에滯在한 蘇聯外務人民委員리트비노프氏는 五日夜巴里로부터 莫斯科에 歸還하야 卽時 크레믈린宮에 스탈린書記長을訪問하고 뮨헨協定後의 歐洲新情勢에 關하야 各種報告를하엿다 리트비노프外務人民委員今回의 스탈린訪問은 蘇聯政府가歐洲의新事態에 檢討를 加하고蘇聯、체코兩國關係를 如何히 할가함에對한 檢討를 하고잇는此際매우重視되고잇다

英國下院、外交決議案採擇

【倫敦六日發同盟】英國下院은六日午前 昨日에繼續하야 外交討議를 再開하고 昨日 政府側으로부터 提出된 下院은 最近의危機에 際하야 戰爭을 回避케한 英國政府의 政策을 承認하고 恒久的平和確保를 爲하야 盡力하고잇는 政府의努力을 支持한다는旨의 決議案에 關하야 表決에 附한結果 七一五票對一五○票의多數로써 右決議를 採擇하고 政府의外交政策에 對한 信任을表明하엿다 이로서 本日의外交討議를終了하고 英國下院은 來十一月一日까지休會하기로 되엿다

아라비아人武裝團 英守備隊와大衝突

反英鬪爭去益深刻化

【예루살렘六日發同盟】聖地팔레스치나의 亞剌比亞民族의 反英鬪爭은 益益深刻化하고잇는바 五日 北部팔레스치나의 가릴리地方에서는 亞剌比亞人武裝團과英國守備隊와의間에 大衝突이 勃發하야 英國守備隊는 裝甲自動車、飛行機를 動員하야 激戰을 交한結果 相互에 多數의 死傷者를 내엿다 팔레스치나政廳의公式發表에 依하면 앗카附近의衝突에서는 十五名의 死傷者를내고 도치베리아스附近戰鬪에서는 雙方에合計四十名의 死傷者를 出하엿다 다시 亞剌比亞人武裝團은 公用書類를 燒却한 다음에 悠悠逃走하엿다고한다

四國國際委員會 獨占領地域確定

【伯林六日發同盟】獨伊英佛及체코의各代表로써 成立한 國際委員會는 六日正午伯林에서開催、一時間에亘한討議後 뮨헨四國協定第四條에依하야 獨逸軍이 人民投票에依하지안코 十月十日까지에 占領할地域을 確定하엿다 右確定에當하야 獨逸代表는 當初六週六分乃至七週五分以上의獨逸人이 居住하는地域을占領할旨 要求하엿다고 六日의會議에서는 獨逸人이 五週一分以上居住하는地域을 全部獨逸軍에 引渡할것을 決定한바 獨逸側의 要求를 容認한것으로 되엿다 右國際委員會는 마침내 어 委員會의決定은 特히체코政府에 通達하고 四時間以內에諾否의回答을要求하엿다

人民投票업시 第五地區獨軍에引渡

【巴里六日發同盟】주데텐地方援收에 關한國際委員會는 六日伯林에서 會議를 開催하고 주데텐地方第五地區를 人民投票에依하지안코 來十月十日까지에 獨逸軍에 引渡할것을 決定한바 右決定의 公文은 六日라디오를 通하야 報告하고 國民의」說解를求하엿다

銘酒 菊松 キクマツ

五台山進擊部隊 大營鎭을遂占領

【張家口七日發同盟】五臺山을目標로 進擊中인 原口、石丸、伊集院 各部隊는 五日朝 共產軍의 根據地인 大營鎭(山西北部內 長城線 南五臺山西北)에 對하야 猛烈한 攻擊을 開始하야 頑强히 抵抗하는 敵을 一擧에 殲滅하고 이를 午後二時에 占領한後 石丸部隊를 先頭로 各部隊는 繼續 突入 卽時 附近의 殘敵掃蕩에 着手하엿다

唐家山左側高地占領

【○○山上發同盟】津田部隊의一部는 七日午前九時五十五分 隘口街防備의 敵陣 確家瓜西南方 唐家山左側高地를占領하고 着着全線에 亘하야 戰果를擴大中이다

米紙가報道한 支那軍敗退狀況

【紐育五日發同盟】五日紐育선紙의 漢口特電은 日軍의 果敢한 進擊에伴한 支那軍의 敗退狀況을 如左히報道하고잇다 最近支那軍 負傷者數는 依然增加한 模樣으로 連日 一千名을 넘는 負傷者가 연다라서 戰線에서 漢口로 後送되고잇다 一方武漢地區의 防備는 未曾有의 大規模로 擴大되여 各都市의 周圍를 둘러싼 塹壕는 蜿蜒二、三十哩에 達하며 地下壕、戰車壕、鐵條網等이到處에設置되엿다

信陽附近空襲 兵營停車場等粉碎

【石家莊六日發同盟】我陸의 荒鷲○○部隊의 精銳는 五日銀翼을連하야 ○○基地를出發 正午京漢線 信陽上空에 出現하야 停車場 其他 市街北方兵營에 徹底的爆擊을 加하고 北門附近에 大火災를 이르키여 敵에大損害를 與한것을 確認하고 全機無事히 歸還하엿다

信陽上空서 敵機二臺擊墜

【南京六日發同盟】中支軍六日午後十時發表=今日 信陽方面에서 敵의爆擊機를 擊墜하엿다 午前八時頃 八機編成의 敵爆擊機編隊가 我羅山前線方面에出現하엿스므로 制空中의 我武田部隊는 이 好餌에 勇躍迎擊하야 겨우二機로써 激擊 마침내그中의二機를擊碎하엿다

粵漢廣九線空爆 海荒鷲部隊

【香港六日發同盟】颱風一過의南支는 오래간만의快晴에 我海軍航空隊는 六日前後六回에 亘하야 粵漢線銀盞坳、廣九線石龍其他各驛을 爆擊 又廣西省에 飛去하야 梧州西方約 百三十키로의 桂平(潯州)을 空襲 敵에多大한 損害를 與하엿다

人事·集會

▲光永星郎氏(日本電通社長)七日午前九時飛行機로 東京向發

▲岡野定乙吉氏(京城府總務部學務課長) 新任人事次七日來社

▲三位甚道氏(水道協會主事)水道協會開會人事次七日來社

▲江頭又次郎氏(京城府水道課長)同上

八面鋒

◇風雨浪息한 歐洲를 바라보며 米國大統領 新國際會議 召集을 示唆。

◇一次나 獨逸總統에 親書보낸因緣을 利用하려함인가。

◇會議는 밤낫해도 阿彌陀佛? 實効업는 會合이 무슨 必要

◇明日은 秋夕,가을 한가위 달밝고 거두는때니 어찌 佳節이 아닐소냐。

◇省墓하는기쁨, 이웃끼리 團欒하는滋味、一年에 한번은 잇슬만한일。

◇李王職雅樂이 街頭에 進出하다。

◇千古의 秘藏物을 民衆에 보여진도 한 盛事거니와, 이貴重한것을 永久히 保存할 義務도 잇다。

◇本社主催 學生美展 明日부터 開幕。

◇가을은 音樂、美術의 시즌。

國民靴大特價八圓五十錢!

總牛皮革製短靴

國民經濟生活에 必需品으로 國內는 勿論 滿洲及北中支까지 그步武를움직이고 잇사오니 이는 오로지他品에서 차저볼수업는 特長이잇는까닭이외다 一次愛用하시사勿失此期하시요

江湖諸位께서 愛用하시는 特製國民靴는 長期戰下 國

國民靴 二二號

五大特長
1 甲皮…國民牛ボックス
2 底革…英字入青牛革
3 品質…耐久力强
4 型…輕快美麗
5 價格…特別廉價

注文方法
足型을그리고靴文數와住所氏名을明記하신後送料로써郵便切手三十九錢을必히添付하여書信注文하십시오

朝鮮日報名記入 型錄請求次第無代進呈

平安製革社 洋靴部 振替京城二一九四三 平壤府大和町 電話一七一

城津商工會議所議員

當選謝禮

合名會社城津精米所 代表 金聖 李洪 野崎泰 金麟 南介 夏目十郎兵衛 李華植 古市安平

株式會社北鮮商船組 代表 里井德三郎 全膺俊 金鳳豹 黑田直三郎 萩原寬 北川俊式 上田龜太郎 金子勘次郎

南瑞 金守 李根 金濬

洋服仕入은常店에

良品奉仕의總動員 絶對顧客滿足主義 カタロク無代進呈

東京市神田區豊島町一五 合名會社 岩淵商店 電話浪花(67)二五四六番 振替東京一二七九一四番 電略(イワ)文(イワ)

取引銀行 第三銀行 第一銀行

自宅獨習 一個年으로中學卒業

獨學青少年諸君의大福音!!

立身의捷徑

먼저 中學卒業부터 見本無代進呈 葉書로申込하시오

日本第一

어데보다도 會費가싸다 어데보다 卒業이速하다 어데보다도 알기쉬웁다

東京市牛込區 大日本通信中學校

喘息

천식

완고한기침

スペロイン

스페로인

注射以上의 高貴藥劑!

主要効能
氣管支性 천식
心臟性 천식
氣管支 카타르
感氣
百日咳
기침諸症

多年苦心發明한 本劑를 지금곳服用하시어 무서운 病魔를退治하시라

『스페로인』은 全國藥店에서 取次販賣합니다마는、萬一品切될때는 直接本舖로申込하십시오

藥價 三日分六十錢、六日分壹圓、十五日分貳圓、廿五日分參圓、四十五日分五圓、百日分十圓 送料四十五錢을要함 後拂前金은無料代金引換은滿鮮

大阪市天王寺區東平野町三丁目 發賣元 東亞藥園 振替大阪七五一四番 電話天王寺四○一五番

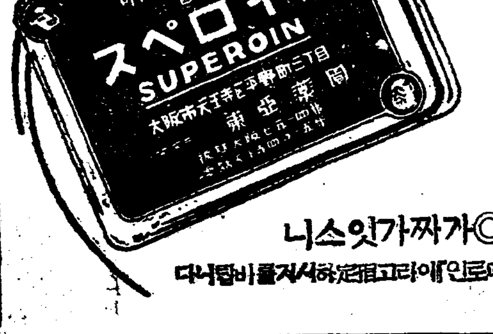

◎가짜가잇스니 『인로페스』라고하는 비슷한것을 주의하십시오

全校生八割七分이 朝鮮語敎授希望!

一割三分은 無回答者와 不希望者

孝悌小學에서 學父兄回答

기보=부내효제정 공립심상소학교(孝悌尋小)에서는 아동의 일상생활을 무시하고 조선어는 희망자에게만 가르킨다는 편의주의(便宜主義)로 지난오일까지를기한으로 보호자에게 희망하느냐 안하느냐는 맹랑한 통지서를 발송하엿다는것은 기보한바이다 그런데 기일인 오일까지에 이학교에모힌 회답에의하면 전교생도수의 팔할칠분에 해당하는 일천오백십이명이 조선어과를 희망하는 사실로 나타낫스며 아직전부의회답이다 오지아햇스나 희망치안는다는 회답을한 보호자는수십명에 지나지안흠으로 이리하야결국전교아동을 가르치면서 수의과타는 현상을 버서날모양이다

소학교규정에 조선어를 소학교 교과목가운데 너흘수잇다(加設)하고 수의과목으로할수잇다고한것은 학무당국자의 누누한 설명에의하야서도 명백한바와가티 그전규정에잇서서는 내지인측소학교와 조선인측보통학교규정이 각각따로되여잇던것을 내선일체(內鮮一體)의 정신아래 내지인소학교와 조선인보통학교의 구별을 철폐하야버리는동시에 내지인소학교와 조선인소학교를 규정하는법규를하나로한반면 계상특히조선아동을 위하야 제십삼조별항에서 이와가튼규정을한것으로

효제소학교당국자가 생각하는것과 가티 조선아동에게까지 조선어를 가르처도조코 안가르처도 조타는 취지는 절대로 아니다 국어를보급시키는것이 조선어를폐지하는것을 절대로의미하는것이 아니라는 남총독의통치방침에 잇서서도 명료한일이다 더욱소학교규정 제십육조 제삼항에 남녀의별을물론 개인의환경 특성과 그장래생활에수응하야 각각적당한교육을 실시하도록할것이라 고소학교에잇서서 아동을교양하는 주의요항을 처지에비추어생각하드라도 현재조선아동만을 수용하는 소학교에잇서서 조선어희망자로부터 학부형과 일반사회에 기이한생각을주고 아동에대하야서도 선생자신부터가조선어를경시하는편견을 너허준학교당국자의 처사는 국민의기초교육을 담당한 소학교당국자로서 심히유감되는일이라고 편게방면에서 비난의소리가 자못놉다

中村校長 談

이문제에대하야 학교장 중촌다문(中村多聞)씨는 다음과가티말한다

소학교규정에의하야 조선어를 수의과목으로하기로 결정하고 희망자에게만 가르칠작정으로학부형들의견을 무럿더니 희망자가 대부분엿습니다 그래도 희망자만 가르치겟느냐고요?

指示한일업다

池谷視學 談

이문제에 대하야 경성부학무과 지곡시학(池谷視學)은 말하되

지시한것은 아니다 학부형의 의견에 따라 조선어교수의 태도를 결정을 할고자로로 그런 통지를 한것으로 생각되는데 희망자가 그가리 젹다면 다수리면 수의과목이든 무엇이든 희망자만 가르칠수는 업다 /필수과목과 가리 취급하여야 한다 다통 학교에는 어런 통지서를 한데가 잇는것을 듯지 못 하엿다

朝鮮語放送擴充

절픔한一部의偏僻된廢止意見

今日 土師協會長이言明

조선방송협회(朝鮮放送協會)를 구성하는 일본자이동시에 동협회의모체라고도 볼수잇는 경성중앙방송국(京城中央放送局)에서는 저간토사(土師)방송협회장이 종래 사부제도로된방송부, 기술부, 사업부, 총무부중 방송부안에 제일방송과와 제이방송과를 두엇든것을 제일제이방송과를각각 부로승격시켜 어려니저러니 문제가만튼 제이방송의 강화안을제안, 동방송협회의 자의기관인 이사(理事)회에서 선송한로의 통거를하고잇섯는데 일부편벽된 생각을 가진측에서 제이방송의 강화는 조선통치에 배반되는것이라고하며 이것의 강화는 물론 절패가 타당하다는 극단론을 내세우고잇서 그추이가 매우주목되고잇섯다

그런데 칠일오전열한시에열린 DK기자단총회석상에서토사협회장으로부터 어문제에관하야 다음과가튼 의견을 피력한바잇서 결국 제이방송과의강화 즉 부(部)로 승격하는것을 확정하엿다

조선어방송이 국어보급과모순된다는 생각을 가진사람이 일부에 잇는모양이나 어것은 피상적관찰에 지나지안흔데사실은 이와정반대다 제이방송이 국어보급을 촉진하고 잇다는이유는국어를 해독치못하는 농산어촌에게 아무리국어에 친하게하랴도 한재 조선말에 의해서 국어를 배우는 것이 국어보급에 잇서 필요하다 하는 이것에 대하야 조선어 방송은 한층 더 유효하다는 이유에서이다 그런데 의견은 국어보급의 강화가 결국조선어방송이 아니라고 부정하는 것이 아니라 보급을 하는 방송 제이방송의 국어 결코 모순되는것이 아니라고 믿는다 도한 보급하는 교양 위안외에 조선의문화가 전하는 것이 조선에서 이룬 일본의 식의 배양 및 이룰 재상 등 보급하고 있는 것이 어다 그런데 제이방송은 부터 외국계 자료가 만흔 어떤 것은 거의 전부가 잔하여야 하으로 이것이 강화 는 당연하 와야 할 문제 엇당시부터 거지든 데다

南道人夫輸送

惠山線復舊工事에

咸南道에서 三百餘名

수해로 불통중인 혜산선(惠山線)복구공사는 방금 진행중인데 실지로 기술자는 전부게 통지를 예정이나 인부가 보충하야할것이므로 멀리경남지방 양산(梁山)구포(龜浦) 진주(晉州)안동(安東)창원(昌原)방면으로부터 사백사십명을 모집하야 육일 칠일 량일사흘안에 나누어길주(吉州)로 수송하기로 되엿다한다

土師會長 談

조선어방송이 국어보급과모순된다는 생각을 가진사람이 일부에 잇는모양이나 어것은 피상적관찰에 지나지안흔데사실은 이와정반대다 제이방송이 국어보급을 촉진하고 잇다는이유는국어를 해독치못하는 … 는문제는 다못 시기문제라는 것이 언명되엿다

遠客・永生을누루고

普成中學軍優勝

延長戰끄테四對二로永生軍惜敗

神宮蹴球第三日戰績

長安의人氣를 總集中한 第十四回朝鮮神宮奉贊體育大會蹴球選手權大會第三日은 七日午後一時부터 京城運動場에서 中等部決勝…咸興永生中學對普成中學戰과 同一時半에는 待望의一般部準決勝인 全普專對咸興蹴球團戰, 同四時에는 延禧專對蹴球團對元原道春川蹴球團의準決勝戰等이 擧行될터인데 이날夕刊마감까지의 戰績은 다음과가티다

◇中等部決勝

普成4 永生2

【前2…0後0…2延2…0】

咸興永生中學對普成中學戰은 同日午後一時八分부터 金龍夫(主)尹龍曦, 徐承德(副)三氏審判下에 永生킥어프로 開戰된바 前半戰一分에 普成軍은 킥어프… 前半戰을 마치고 七分에 普成CF의 패스를 R I朴鍾燮 이헤딩하야 도드시 一點을 加하야 二對零, 二十六分에 永生CF李炳煥을 마크하엿스나 불 F W陣의 攻勢가 작더니 二十分에 永生軍 退擊하엿다가 再出發하엿 四十三分에 普成陣에 로 일점을 얻어 一對零으로 前半戰을 마치고 後半戰에 들어가 普成軍 最初부터 猛攻에 돌입하엿스나 咸興永生軍의 堅守로 人인 F W陣의 攻擊이 작더니 同十八分에 永生軍 『페날티킥』을 이어서 一點을 挽回하고 緊急攻勢로 三十六分에는 L I金鍾旭의 슛으로 일점 또 二對二同點이 되니 延長戰에 드러가게되여 雙方은 緊張하엿다

延長戰後半三分에 R I朴商의 슛으로 三對二로 普成軍이 一點을 더 하니 八分에 또다시 R W崔昌煥의 슛으로 一點을加하야 四對二로 普成軍이 優勝하엿다

【普成】		
崔昌煥	計	0
朴商坤	延	0
崔鍾燮	後	0
朴炳鎭	前	0
金成業	計	0
全雲德	延	0
崔明煥		
張東烈		
李德山		
李啓煥		
金鐘以		
GRLROLRROLL		
KFFHHHWIFIW		
【永生】		

陸上競技協會

各道代表員會開催

朝鮮陸上競技協會各道代議員會는 十四日午後五時부터 京城호텔에서開催하고 다음과가튼 事項을討議할터이라한다

一、競技會와 밋選手制度에對한 認識에關한件

一、陸上競技統制에關한件

事을協議할터인데 前項에對하야는 곳까지競技會의本質과 選手制度의正當한 認識을 强調하고 選手制의絶對的必要性을 闡明할터이라는데 朝鮮神宮體育大會陸上競技中 各道對抗競技는右會議와 其他事情으로、五日午後二時부터擧行하기로變更되엿다

海上防空訓練實施

二十四日부터四日間에亘하야

西海岸一帶燈火管制

총독부에서는 다음의 계획에 따라서 오는시월이십사일부터삼일동안 전조선 해상구역방공운련을 실시하기로 결정하야 본일부로써 단하(丹下)자원과장의 이름으로 체신국장과 각도지사에게 통첩을 띄웟다

一、訓練目的

방공계획에따라 진해(鎭海)요항부 사령관이 발하는 방공경보전달의 계획실시 정비를전조선에 빠처점검하고또해상일부의 등화관제를 실시하야써 해상방공의 기초를 확립하기로한다

二、訓練區域

경보전달은 전조선해상에대하야 행한다 등화관제는 조선서안방면 해상에만 실시한다

三、訓練期日

시월이십사일오전아홉시부터시월이십칠일 오후열시까지 사흘동안으로한다

四、統監

이방공훈련의 통감은 정무총감으로하고 체신국주관사항에 관하야는 체신국장을 국통감으로하며 각도내의 훈련에관하야는 지사를 도통감으로하야 훈련의집통제를 밧게한다

五、海軍의指導

진해요항부는 이훈련의 선반에써처 훈련의지도와 원조를 담당한다

六、實施要領

1、訓練實施上의重點

(一) 경보전달계통의적당여부

(二) 선박파항로표식에대한등시연락법

(三) 무간수(無看守)항로표식의신속한관게법

(四) 선박파 항로표식등회관제시설의검토

(五) 어화(漁火)의 적절한등회관제법

2、訓練實施法

(一) 경보전달

해상구역에대한 경보통신은방공계획에따라 실시하기로한다

(二) 각방송국은 일반에대하야경보[…]사항을 방송하는등

都市問題水道協會全國的大會

十月中京城서開催

參加會員만千二百餘名

경성부에서는 경성에서는처음열리는 두개의전국적 중대회의를 아페두고 그준비에 대분망중이다

오는십일부터 동십이일까지의 제오회전국도시문제회의(全國都市問題會議)와 십이일부터나흘동안열리는 제칠회수도협회총회(水道協會總會)가 그것이다

도시문제회의 참가자는 내지에서 어백오십명 만주국에서오십명 조선안에서 유백명 합계구백명의 다수에달하며 수도회의참가자는 내외지를합하야 삼백오십명으로 두회의에 모이는인원은 일천이백오십명의 다수에달하는 공전의 성황으로 회의압선을하는 경성부에서는 두회의에 소용되는 비용으로 금년도예산에 사만삼천이백오십칠원을 계상하야 만반의 접대선전에 노력중으로 회의출석자는칠일부터 입경하기로되엿다 그리고 도시문제회의총회 제이일인 십일일오후일시부터 부민관에서 경성부주최로 도시문제공개강연회를열어 일반에게 공개하기로되엿다

仲秋佳節(來日이秋夕이다)

명일이 옛부터 삼대명절의 하나로이르는 추석(秋夕)이다 이날은 『가위날』이라고도하는데 신라(新羅)유리왕(儒理王)때 길쌈하는 여인들을 궁중뜰에다가 모아노코 그들의 수고를풀어 위로한일이잇스니 그때 길쌈한 여인들은 가볍에넘처 가진노래와 춤을추고 질겁게논것을 가위라고하엿다 어것이 전하야 월명보름을 가위날이라고 이르게된것이다 이때는여름한철 피와땀으로거두고 가꾼곡식이 다익어갈때이므로 농가에서 는 일년중 제일질거워하는날이다 이날은 각기 가정에서 차례를지내며 누구나다 성묘(省墓)를하는날이다

基督敎徒愛國行進

監理會七千餘名旗行列하며

神宮參拜·總督訪問

지난오일부터 계속하야 개최인 조선기독교감리회(朝鮮基督敎監理會)제삼회총회 제삼일인 칠일에는 오전에 위원회를마치고 예정대로 오후한시반부터 내자동중교(內資洞中校)교정에서 각부위원과대표 각신도대표 학생등 칠천여명이 참집하야 국민봉회에입각하기독교도로서 애국일의 행사를 엄숙하거행하고 황국의 무운장구를 기도하엿다 그리고칠천여명의행렬은 가두로 행진하야 총독부를 방문하고 만세를 삼창한데 대하야 남총독은 일장고사가 잇섯다 일동은 다시 조선신궁에 참배한후 동대시경렬선의진행과 下 해진하엿다(사진 上은 행렬)

南總督告辭

기독교가조선에 전도를 시작한것은 오십년전부터인데 다른 종교에 비하야 세력이 약하야선에 펼처 파저잇고 신도(信徒)도 가리지안코 그포교소는 전조선에빠치 결처잇다 도도한 다수에 달하며 각파에 서경영하는 교육 구료(救療)자선(慈善)등의 각종사회 시설에잇서서 사회의 복지증진(福祉增進)에 대대한 공헌을하고 잇슴은반도민중이 다 시인하는 바이며 자기로서도 기뻐감사하는바이다 우리나라는 흠정헌법(欽定憲法)으로 국민의 신교(信敎)의자유를 허용하고 잇는 만큼 신앙의자유는 대일본국민된 범위에서만 유는 충효 등은 당연한 말할것도업다 국가에 충성을 다할것은 공경하여야 하고 국가에 충성을 다하는 … 천신에 배치되는 종교는 일본국내에서는 절대로 그존립을 허락되지 못하는것이다 이것은 비상시(非常時)나 평시(平時)를 무론하고 소위 『종교보국』의정신 무롯지에 나아가서 거입을 무롯거어 국민으로서당연한 임무이다 여러분도 이점을 잘이해하고 사람은 그신앙하는 종교가어느 종(宗)파(宗派)든지 조선(祖先)을 잘 기약하지안흐면 안될줄로 생각한다

崔昌德君戰死

通譯으로戰線에서活躍

칠일 아침에 중지(中支)한구전진전선(漢口前進戰線)지선봉소좌(池田重雄少佐)로부터 조선군사령부 보도반 개천(芥川)소좌에게온 편지를 보면 함남홍원군홍원면 원구홍리(洪原郡洪原面院龜里)최봉학(崔鳳學)씨의 아들 창덕(昌德)(二八)군은 룡지생으로 종군통역 지난구월이십사일에 전사하엿다한다 그는 함흥고등보통학교를 졸업하고 함흥지방 법원에 만주에가서 흥안남성통인을 묘(興安南省通遼)보통학교 교원으로 근무하다가 작년구월에 항주만(杭州灣)적전상륙이래 그동안각지에서 분전하야 혁혁한 무운을 무용을 나타내고 여태까지활약해왓다한다 그리고 그는음악에 일가견이 잇슴으로 천지에 국가(國歌)를 고창하면서 눈물을 감엇다는데 져편잇든 병사들도 모두감격하야 눈물을흘렷다한다

城壁에서墜落

부내마이천(光熙町)부근에 사는 안봉열(安鳳烈)(三)은 칠일오전여덟시쯤 부근성벽우에서 놀다가아래로떨러저 인사불성이 되것을통사헌정(東四軒町)조일의원(朝日醫院)으로 다려다가 치료중인데 생명이 위독하다고한다

滿鐵、列車內서도

急行券을發賣

만철(滿鐵)에서는 오는 십이월일일부터 급행열차연락승객의 편리를 도모하기 위하야 열차안에서도 급행권을 팔기로되엿다한다

오늘라디오

第一放送 ▲午後六時 (城) 童話 ▲六時(不讓)傳說童話 ▲六時〇一〇分 初步國語講座 ▲七時 野談 빼빼한여자申鼎言▲一〇分 講演 ▲八時 새어린의 民謠 ▲八時三〇分 라디오時局讀本 ▲七時三〇分

第二放送 ▲午後六時 어야기 ▲六時二五分 어린이新聞 ▲六時 ▲六時三〇分 (平讓) 童話 ▲六時 (東)時事解說 ▲八時三〇分 (京) 捕物帖三國 ▲九時一〇分 (城)바이올린과 피아노 ▲八時三〇分

色鉛筆

흔히 남의 일이 평생에미치는 이다▲그러나실수도 실수는 벼가상사라 고한다 그렇기때문에 그렇다 … 수도잇고 더길게는 자자손손히 미치는수도잇스며 드물게는 한 사회 한나라를 드리서망치는수 도잇기는하다▲하매마땅히 사람마다 스스로조심하기를 게을리아니하야 실수업는생활을 꾀하려니와▲또한편으로 우리는 남의 실수를 너무도서로 꼬집어뚱고 밝혀내는 실수가 심상치안흔실수인것을아라야할일이다▲남의한번 실수를 너무도크게 요란스럽게 떠지기때문에 그사람의 지운일 수이상의실수가 만흔것은 얼마든지 보는바요 듯는바다▲실수 그것은과연얼마에 잇서서조차 억압하것이다 그러나 내가실수업기를 힘은 쓸것이로되 남의 실수를 그다지 끄집어뚱고야단칠필요까지는 업는것입게다▲나는 한해서 소절(小節)까지도지 키려니와 남의인격은 대절(大節)만으로 평가한다는것이 야말로 ▲우리의 사회생활을 부즈런『감정의가섭』에서 격리시키는 근본책이 될것이다▲한번실수는병가의 상사가아닌가!

天氣豫報

概況 高氣壓은 南朝鮮에퍼지어잇스나 차차東으로 移動하고 地方에따라서는弱한 低氣壓이잇다 朝鮮은흐리고 西部은 西風이대단히 强하고溝洲는 南西部가흐리고 其他는 晴明한편이다 西日本은 大概天氣가조코 關東以北은 흐리고 東海에細雨가잇다

豫報 今夜와 明日도흐린편이다

昨日最高	二四、三度	
同最低	十五、一度	
今日最低	十四、一度	
今日正午	十九度七	

高農리비快勝

第十四回朝鮮神宮奉贊體育大會高專部野球 第一回戰…水原高農對大學豫科戰은 六日午後五時부터龍山球場에서 林氏主審判下에大學先攻으로 開始한바 結局二十六對十四로 水原高農軍이 大勝하야 來九日正午부터 京城球場에서 行할 準決勝戰에 드러가 京城藥專軍과 對時케되엿다

水原高農26 (1313 … 113) 14大學豫科

神宮卓球會場變更

第十四回 朝鮮神宮奉贊體育會卓球戰은 來十二日부터 四日間太平通朝鮮日報社講堂에서 擧行할豫定이던바 事情에依하야 淸凉里町 大陸講堂에서 擧行하기로場所를 變更하는同時에 入場料도十錢均一로改正하엿다한다

走幅跳女子新記錄

【伯林四日發同盟】 四日『쥬ー린겐・나웨비그』의『스포ー츠・카ー니발』競技會에서『양그한스』孃은 走幅跳에前人未踏의 六米〇七이란女子世界最高記錄을 樹立하엿는데 이記錄은 故人見絹枝孃이 昭和三年大阪에서 作成한 五米九八의 女子走幅跳世界記錄五米九八은勿論이요 지난八月二十九日에波蘭의 明星 『와리수빗츠』孃이 作成한六米〇四의 新記錄을更新한 驚異的大記錄이다

體協假事務所設置

第十四回 朝鮮神宮奉贊體育大會를 主催하는朝鮮體育協會에서는 三千六百名參加者의 便宜를 圖謀하기위하야 事務所를 一時京城運動場으로 옮기여 假事務所를 開設하는一方모든것은直接交涉하도록 問議하야 주기를바라다하며 電話는本局 四九〇〇을 利用하게되엿다한다

運動界人事・集會

▲金明學氏(朝鮮蹴球協會北支部長)六日入京 水標町權村綿店에滯在中 ▲曺秉燦君(朝鮮蹴球團)今般中央靑年會體育部에勤務하게되엿다 ▲七日本社來訪

念紀張擴

士富一バ

粗品進呈(八日부터)

今般 バーハワイ를 改稱하야 富士로 擴張하는同時 記念으로 一層內容을 充實히 하오니 一次來臨하심을 仰望하나이다

仁寺町 一ノ六七番地 電光(2)二八七八番

バー富士

※ 朝報案內 電話 光五四四 京城府鍾路一丁目四三 會館 高價買入

金은비관고해라 여자에 나누어주고 … 생을모르며父親으로도라 서사는 사람만 나도 … 서하사의사진을보내면 … 해라

李英熙殿 (一名 英子)

明治町一 李元吉

新入會員大募集

今秋特典

高等普通學科講義

普通學校第五・六學年學科講義

此際普通科新入生에게는 特典으로 其次號一冊을 無代로 配付하며 且兩科를 通하야 誠實繼續者에게는 各其學年末에 相當한 講義錄一冊을 無代賞與하고 入會金五十錢도 半減함

高等科…三十冊 一冊六十錢 一年二個月 卒業(速修隨意)

普通科…十二冊 一冊五十錢 一個年 卒業

學則附 內容見本 請求卽時 無代進呈

本會의 機關紙인 月刊獨學通信을 每月 無代進呈

우리 朝鮮人本位의 唯一한 中等學科講義錄이며 朝鮮語, 漢文 其他 學科가 잇는 것에 比하야 會費가 半額임을 注意하라

京城府和泉町六

朝鮮高等普通學會

電話(光)一八八四番・振替京城八八九五番

最新強壯劑 フユロトン

補缺生募集

本科、專攻科、速成科 各二十名

出願十月二十日迄 考査十月二十一日

▲新校舍擴張移轉

公認 祥明高等技藝學院

學則 三錢切手

京城府社稷町三一ノ一〇

▲書籍購入

第一號 京城府明倫町三丁目六七ノ七 李達

特設 痔疾診療仁愛医院

野砲隊入口電車停留所前

治療方法等은 法規에 依하야 記載못함

△電龍四四九

蓄膿症 문둥病新治療劑

大阪大學 醫學博士 デチーン博士 發見創製

△本病이 只今까지 不治이던 理由

△本病이 不治가아닌 理由

△當所의 자랑과 其使命

△醫師患者들의 禮狀(原文그대로)

大阪北區天神橋六丁目天六病院附屬

高木化藥製藥所

ドクトル 高木中廣

藥種商講義錄

洋藥漢藥 各道警察受驗

見本無代進呈

京城府鍾路三丁目一四四 朝鮮藥業研究社

本社 廣告部 電本四三〇〇 / 販賣部 電本六三八一〇番

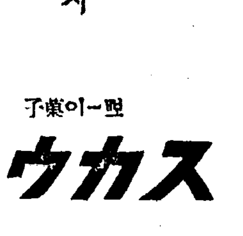

菓子의一等

トウカス

菓子店에잇는 5전입니다 맛좋은 과자입니다

新發賣 ガムラック

チウインガムの新緩下劑

가무락구

ガムラック은 近代人의 新緩下劑

… 婦人, 姙産婦에 最適

세살수록, 齒의 健康을 增進

全國有名藥店에 잇슴

發賣元 荒川長太郞合名會社

製造元 マルイマ製藥所

定價 ¥ .20 .30 .50

★★ 新築落成

從來弊店이 狹少하야 業務에 支障이 有하던바 今番 鍾路一丁目에 店舖를 新築移轉하옵고 純毛繊紗新柄物을 豊富히 陳列하엿사오니 一次 旺臨하시와 御高評을 賜하심을 伏望하나이다

京城府鍾路一丁目七六番地(鍾路一丁目電車停留場前)

大京洋服店

電話光化門 五三一一番

主 金忠培

新築店舖

金鶴香油

긴쓰루ー고ー유

윤태나게고은머리야말노, 女性의최대매력이오

世界各地의 人種中直狀毛種의代表인東亞婦人의毛髮이 第一곱고 빽빽하고 검으며또한魅惑的입니다

그러나 結髮技巧에 드는勞力도 第一甚하며 아이론이나 파ー마넨트를 하는데도 부드러운波狀毛의 歐米婦人보다 훨신 노픈溫度로 또한 長時間에亘하야 毛髮을 지지지안흐면 안됩니다 따라서拔毛•切毛의 促進率도만허지고 이에要하는 整髮料도一層水準이노픈 養毛效果確實한것이 要求됩니다

香油의品質은첫재原料脂油의 良否에따라決定됩니다

安價의油脂는다 多少의乾燥性이잇고潤澤、번지는것、滲透性에缺陷이잇고 使用中에 酸敗해서 頭髮의氣孔을막고 비듬과 가려움의 素因이되는것도잇습니다

キンツル는 모든 植物性油中에서 養毛料오레인酸구리세라이도質이 第一位라고하는純不乾性脂油、椿油를基本原料로해서 그우에羊毛脂로부터 攝取한 養毛榮養素코레스테린의配合에依하야 一切의頭髮障害를除去하고 毛根에굉장한 促伸力을 補給하는理想的整髮料입니다

金鶴ポマード

キンツル는純良植物性脂油의 粹를가지고 合成하고 또 生毛素코레스테린의配合에依하야 最高基準點을極한整髮料입니다

코레스테린은모든動植物性脂油中에잇지마는 就中羊毛脂中에는가장多量으로含有해잇고羊의皮下腺에서分泌하는脂肪이動物界에類似업는促伸力을가지고잇슴에따라 그굉장한 效果가實證되고잇습니다

¥•30
¥•45
¥•60
¥1•20

本舖 株式會社野村商店

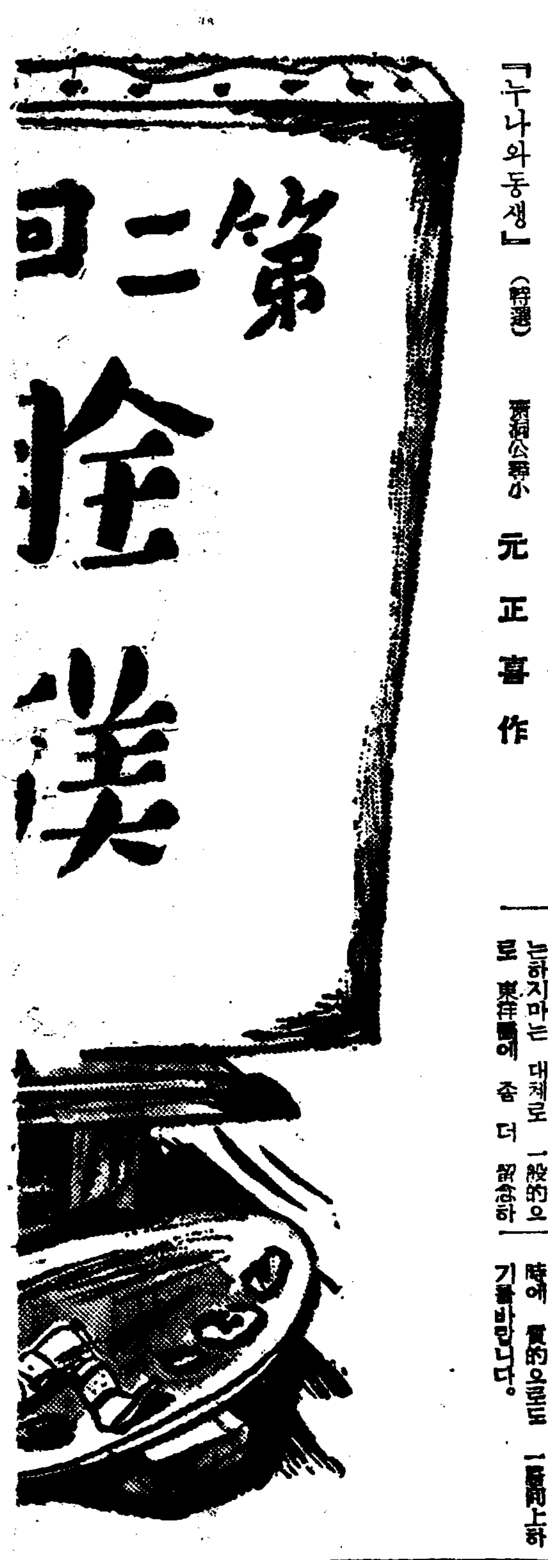

審査員들의感想談

技術的進步의 一般的不平均

西洋畵審査員 金瑢俊

이번 審査한뒤의 感想을멋마디말슴하겟습니다。

大體로 學生들이 虛榮心이 너무만습니다。中等生으로서 工夫하는 餘暇에 五六十號의 大作을 그린다는것은 虛榮心으로 밧게解釋할수업습니다。學生들의 經濟로나 時間으로나 精神으로나 어느方面으로 생각하든지 이런 華麗한態度는取할배못됩니다 最大限度로 二十號乃至三十號假量으로서일 만든지 그림工夫를할수잇습니다。

그리고 技術로보드래도 學生다운 眞率한 態度를버리고 突然히 專門家의 模倣을한 學生들이 적지 안엇습니다。이것도 亦是 虛榮心으로 볼수밧게 업습니다。어反面으로 比較的 조흔 素質을 가진 學生들이 멋몬 發見된 것은 愉快한일입니다。이번審査는 무엇보다 다른사람을追從하는 흔적이 적은 率直하게 表現하랴고 努力한作品들을 優待햇습니다。다시말하면 個性의빗(光)을 尊重하는곳에다가 審査의主眼點을 두엇습니다。

學校別로 보면 師範部生들의作品이 豫想以上으로 失望케한것과 鏡城中學의 作品들은 率直하게 指導한點은조흐나 感情에激해서 理性의힘을 너무 잃어버린關係로 個個人의作品이도리혀 非個性的으로되여버린것이 만습니다。藝術的感情을 살리기爲해서는 鏡城의 現在의形態이 밧어 必要할것입습니다 小學生部에서는 그學校先生님들이 兒童의作品에다 너무 加筆을 만히하신形跡이 보이고 그때문에 貴여운兒童의心理와 兒童의情緒가 畫面에서 餘地업시 蹂躪되여버린 것은 遺憾한일입니다。

全體를 通하여볼때 기괴느낀바는 조흔作品이 絶對하게 조흔것과 落選된것이 너무懸隔한 말하자면 技術이 平均하게向上되지못하고 跛行的으로 되여잇는 現象이올시다。이點은 現在의朝鮮學生의 圖畫敎育이 普遍的으로進步되지못한 證左로서 그原因은 오로지 時代的背景에만 잇는것이 아니요 學校當局者들의 圖畫敎育에對한 認識缺乏과 熱誠의不足에서 影響된바 만흘꺼라고 생각됩니다。

말이 餘談으로 기우러지고 말엇습니다만은 끄트로 出品한諸君에게 付託할말은 그림이란 決코 技術의優劣만으로 決定되는것이 아니요。高貴한人品이잇는곳에 高貴한 藝術이 産出된다는것을 말해둡니다。

「秋色」(特選) 進明高女 黃畢順作

「靜閑」(優選) 培材中學 張聖澤作

質的으론向上이나 量的으로不足

手工科審査員 全明子

본래 작품에 심사원이란 동떵지가튼 존재입니다。어째든이번에 각여학교에서모혀든 작품은 그만하면 파히 손색은 업다고하겟습니다。이손색이 업다고하는것은 질적으로 조터란말이고 량으로는 좀 부족한감이 만헛습니다。

시국이 이러하니까 자연 출품될수도 적어진것갓습니다。그러나 바느질을 하고 수를노흔 솜씨들은 그만하면 훌륭하다고생각합니다。

이번에 특선으로 뽑힌것은 진명학교에서 낸 족자인데 그거썩잘되엿습니다。그만한 작품을낸 [illegible] 물드리는바입니다。

그다음 동덕학교에서 출품한액면은 적은소품이나매우 얌전하게되고 또그담에 따라숩하엿데기로 레쓰를 만들어 출품한것은 그러케본 운것인데 잘만들엇다고 생각해서 우선에 너흔것입니다。

어박게도 조흔작품이 더러눈에 띄이는데 특히 기예원의병풍은 스켈이크고모양도 조흐나 이것은 한사람의 작품이아니고 일곱사람이 합작한것임으로 상을줄수가 업섯습니다。그다음에도 남비방석은꼭가른것이 둘이되여서예선때에도 둘중 어느 하나는떼고시켯스나양편에 우렬이업서그대로 너헛습니다。사범학교 것도 조왓습니다。

어쩨든 아모로 빗갈의배합을 좀더 연구하고 미묘하게하면 조흔작품이 만히 날줄밋습니다。

小品이라도 獨創力을

手藝科審査員 柳貞順

전선생님께서 만히말슴하셧겟는데 저이가튼 신진이야 무스다른 어야기가 잇겟습니까。어쨋든 일반으로 섬서이 조흐데 전선생님하고도 말슴한 바이지만 좀더 여러학교에서 출품을햇드면 조왓슬것입니다。

귀사에서 이와가튼 기회를지어주어서 서로서로의성적을다루는것이 어떠케 크다란 발전과 용기를 가저오는지 모릅니다。

이번작품에서 제일우수한것을뽑으면 특선된 진명의족자입니다。족자로써 대단히 잘된것이엿습니다。

그밧게 어볼을 염색한것도조쿠요 대개들 조와습니다。그러데 대체로 작품들이 별우찬작력이 업서요。그저 한판에박어낸듯이 남이하는 그것을 그대로 떠다가 이사람도하고 또저사람하고 하니까 작품의 밥낫그렷습니다。

좀더 도창적으로 자유스럽게작품을 만들어냇스면칠 신참신한맛이잇고 또예술에본의가여기에이슬까합니다。

그리고 고등가예학원에서출품한것은 솔직히 말으한다면넘우 복잡하고 크게만 만들렷고 예쓴흔적이 보히는데 웨작품이 커야만 조켓습니까。적더라도 정밥아름다움이 잇스면 훌륭한미술품이니까요 이후기회에출품하는분들을 위해 삼가몃마디 드렷습니다。

「누나와동생」(特選) 齋洞公普六 元正喜作

萎靡不振하는 東洋畵의出品

東洋畵科審査員 金殷鎬

이번 東洋畵는 出品點數도 넘우 적거니와 그中에서 優秀作이엇는것이 遺憾입니다 量的으로 원원이 얼마안되니까 質的으로 아주 秀作을바라는것도無理이겟지마는 二百點가까운入選作에서 東洋畵는두點밧게 入選되지안흔것은 東洋畵의 審査를 마처보나로서는 여간 섭섭하지 안습니다 그中에 優選에 든作品이잇기는하지마는 대체로 一般的으로 東洋畵에 좀더 留念하는것이 조치안흘까합니다 勿論東洋畵가 어러케 不振한다는것은 現在 學校敎育이란는지 모든點으로보아 어쩔수업는일이라고 할는지도 모르지마는 우리들의 生活이나 傳統이나 여러가지點으로보아東洋畵를 넘우 等閑視하는것은 궁세요 어떠턴지요

何如間 明年에는 東洋畵의 出品이 훨신、더 만허지는同時에 質的으로도 一層向上하기를바랍니다。

「風景」(優選) [illegible] 梁聖模作

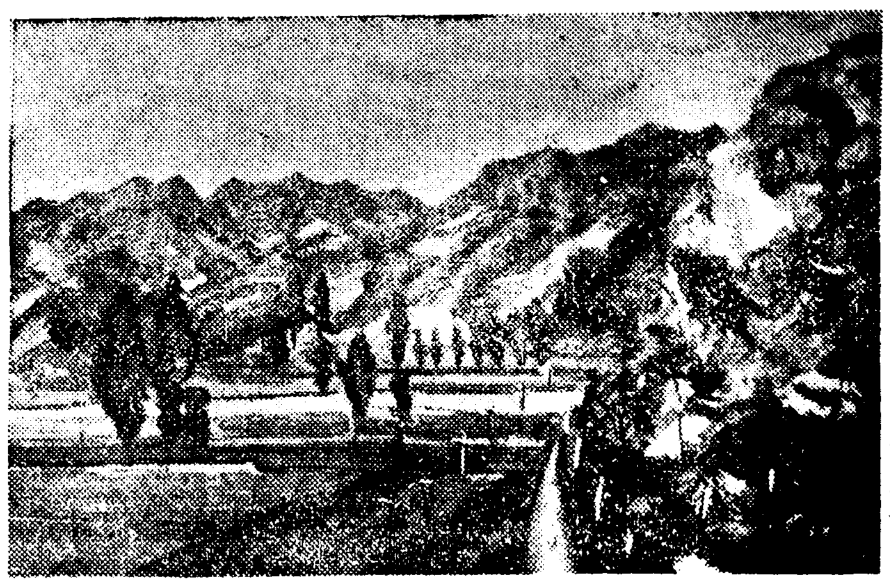

「風景」(優選) 鏡城中學 石壽星作

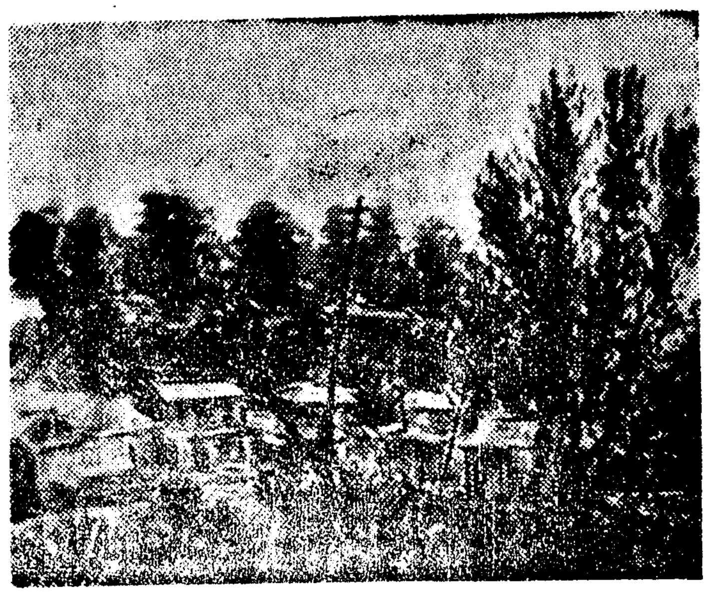

「風景」(優選) [illegible]中學 金文載作

「運動」 [illegible] 金允高作

昭和의常識

屋內에서漏電한경우는 곳安全器를끈코 물을끌것그대로물을 끼언지면큰일

아해뿐아니라 코를풀때는 반드시 左右한쪽식하는것이 조타 兩쪽一時에하면 中耳炎을 이르킬念慮가잇다

仁丹

戰時下의 時局을强調하는 容器를進呈

—銀粒仁丹五十錢에添付—

東洋平和의確立에共産排擊을意味하는

防共容器

總구로무製로서 世界地圖를나타내고 防共精神强化의必要를喚起시키는데充分한意匠只今이야말로 이時局에處해서 國民一人一人이기어코 가지지안으면 안될時局强調의容器입니다

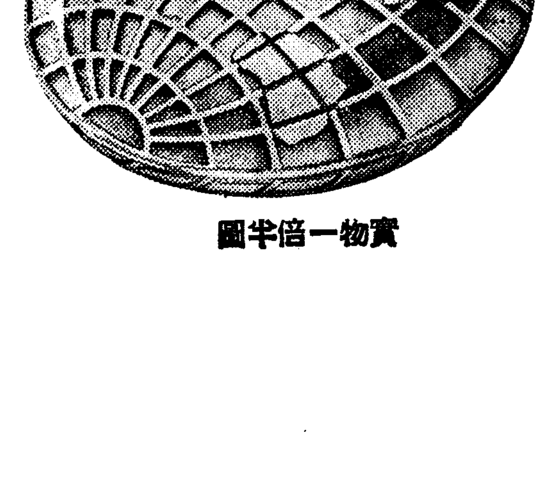

實物一倍半圖

非常時의國民에體育精神을잇지안토록하는

體育容器

總구로ー무製골프의 뽈型恒常이容器를가지고잇스면 體育精神을잇지안는 只今이時局下에臨하야 이容器가가진主旨에相副는것이야말로 一層緊要事입니다

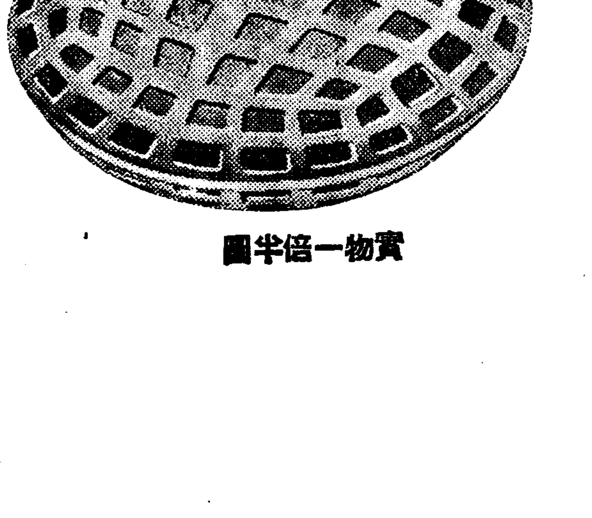

實物一倍半圖

이런분에는仁丹이必要합니다

本舖

朝鮮學生美術展覽會

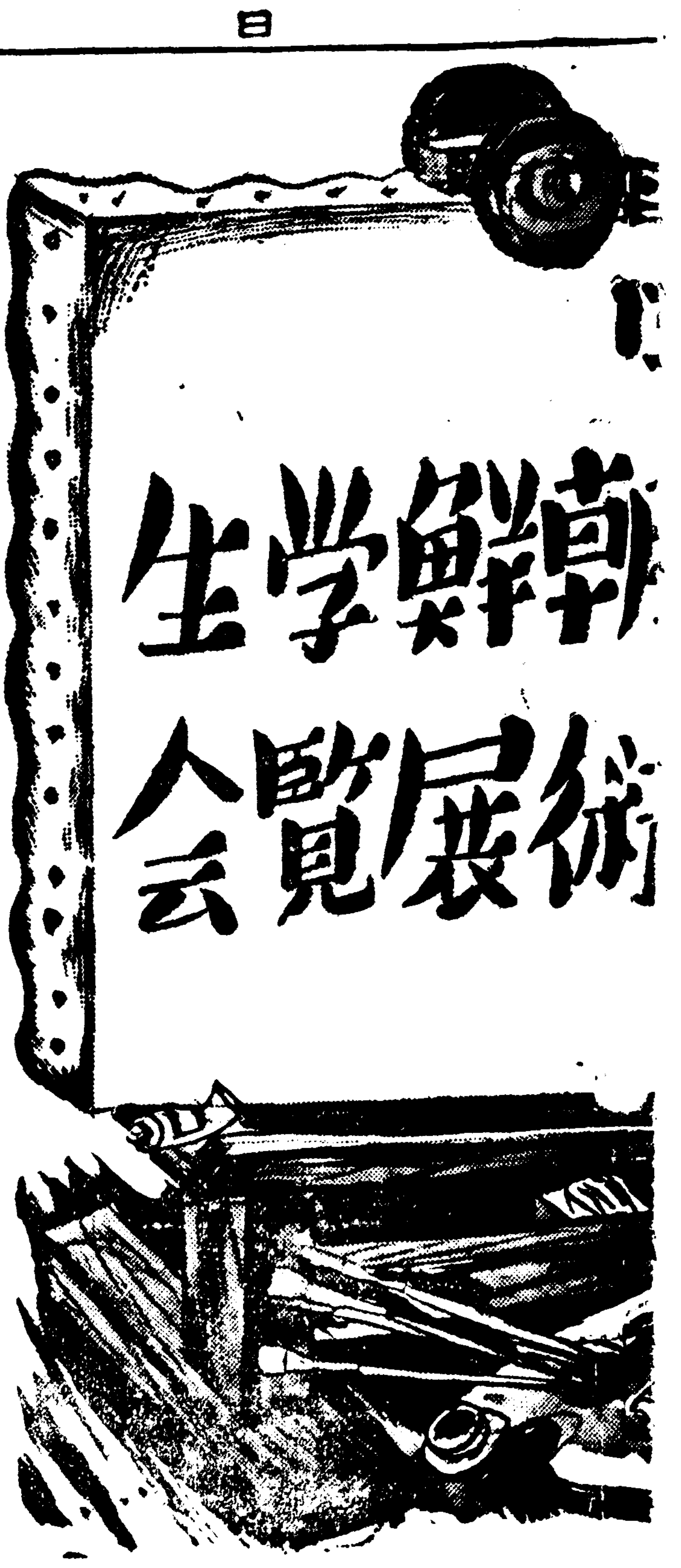

「風景」(特選) [illegible] 張在豊作

넘치는 기쁨에 指導者의 말슴

張旭鎭君

指導先生 李昞奎 氏談

글세요 저는 명색이 심사원의한사람으로서 제가 지도한 학생이 특선이된것은 깃부기도하고 부끄럽기도합니다 더구나 가튼 특선중에서도 특히 조선일보사장상까지 밧게 되엿스니 물론 다른 심사원들의 공정하신 심사의결과이지마는 저로서는 엇전지 죄송한듯도합니다

그런데 그애는 어려서부터 그림을 그려서 퍽 열심으로 그림을 배워왓습니다 그리고 일반적으로보드라도 매우『마지메』한편입니다 지금 오학년인데 졸업을하고는 미술학교로 가겟다고하니까 그러케되여서 열심으로 공부만한다면 아프로 기대할바가잇슬줄압니다 물론 이번작품이 그다지 대단한것도아니지마는 하여간 화면을 보더래도 전화면이 정제된품이 확실히 두뇌가 명석하다는것은 증명될줄로압니다 사실 학교에서도 그림뿐 아니라 다른공부도 잘하는축입니다

하여간 이번에 특선이되고 조선일보사장상까지 타게된것은 작자인 제자신으로 물론부상의 영광으로 알려지만 명색이 지도햇다는저로서도 여간깃분것이아닙니다 이것을기회로해서 훨신 더 열심으로 진실하게 공부하도록 지시하겟습니다

「공기놀기」(特選) 養正中學 張旭鎭作

張在豊君

擔任先生 談

예 그애가入賞되엿서요 저도 比較的自信이 잇서던것입니다마는 이제처음드르니 대단히 기뿜니다。그애는 지금 六學年이고 나이는 열두살입니다。그림뿐아니라 다른성적도 우리학교에서 우등생입니다。성질도 퍽온순하고 재주도 잇고하니까 저들중에서도 아주 신망이 상당한 모양입니다。우리학교에서는 얘와 또 다른애하나와 둘이서 그림을 첫째 둘째 다투는중입니다。금년 여름이래로 그린것이 한 육십점가량되는데 이번에 출품한것은 그중에 제일 잘되엿다고 생각되는것을골라 보내던것입니다。

그리고 그애 그림을 보시면 누구나 다알겟지마는 그애는 사물을 관찰하는데 무엇이던지 퍽 세밀하게 관찰하는 버릇이잇습니다。게다가 필치까지 곱고 연한편이니까 제생각가태서는 그애는 아프로 서양화보다도 동양화에더 적당하지 아니할까합니다。

그애는 우리학교를 졸업하면 상업학교를 지망한다고하니 중학을 마친뒤에 어떠케될지는 모르겟습니다。지금우리학교에서는 그애에게 퍽만흔 기대를 가지고잇습니다。

孫英奇君

指導先生 張勃 氏談

그애가 特選이되엿서요 명색이 지도한 나로서는 여간 기뿌지안습니다。今年에는 一般水準이 엇던줄을 몰라서반드시 特選이되리라고는 밋지못햇습니다만는 그애로 말하면 처음 入學하면서부터 五年동안을 죽다타서 그림공부를햇스니까 누구보담도 基礎가 제일 確立한것만은 事實입니다。그동안에 내한테지도를 받은學生도 만햇지마는 이애가치 五年間을 죽다타서 공부한사람은 별로업섯습니다 그만큼 이애는 그림에대해서 熱心하고 眞摯합니다。

그림으로 이번 特選에 入賞된것도 평소에 이애의 熱心과至誠의 結晶일줄로압니다 그리고 그애는 시골사람인만큼 사람도 퍽 순진하고 素朴하여서 조금도 浮華하거나 輕薄하지안치마는 그그림에잇서서도 亦是 그럿습니다。무슨 재주를 피운다거나 빨리 마치는것이아니라 어데까지 眞實하고 單純한길을것고잇습니다。우리학교를간다니까 아프로 크게 기대해도 조흘줄압니다。그리고 그애는 그림을 그리려고 여행중에잇스니까 아마 이발표는 객지에서보고 기뻐하겟지요。

「靜物」(特選) 徽文中學 孫英奇作

「學友」(特選) 中東中學 李景集作

元正喜君

擔任先生 談

그애는 본래 아산(牙山)서 학교다니다가 금년에 수도입학한애입니다。가튼거 보니까 비단 도화뿐아니라 다른성적이 전부조습니다。그래서 그반에서도 우등생이다 그리고 그림도 다른재조만 못지 안흘뿐만아니라 그런것을 그리는데 퍽 재미를가지는것 가티보입니다。그래서 저들중에서도 아주 그림을 잘그린다고 부러움도 밧는모양입니다。아마 올봄에도 어느전람회에 출품햇다가 입선이되엿지요 그애전정에 대해서는 글세요 반드시 미술가가된다던지 이러케 단언할수업지마는 하여간 그림이외에도 다른 학과에 모두 성적이조코 또 재주가 퍽잇스니까 저로서는 매우기대하고잇습니다。

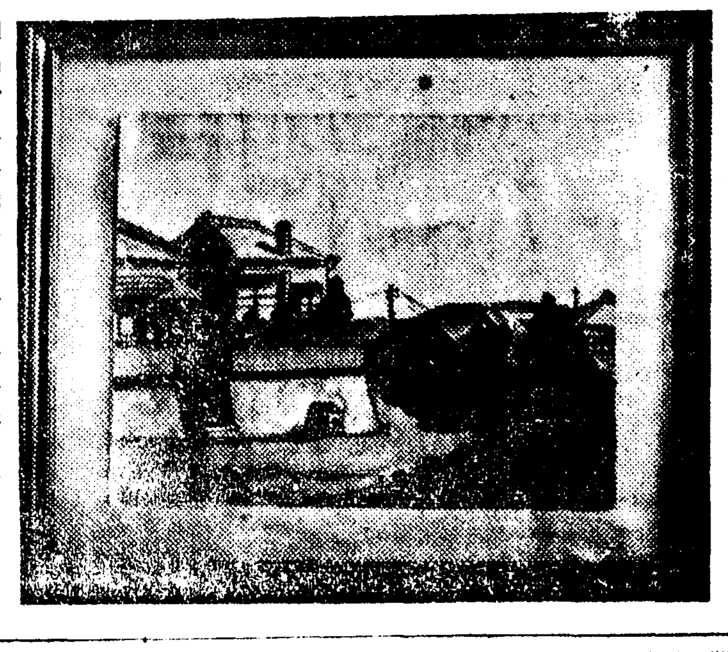

黃畢順孃

指導先生 鄭嬉魯 氏談

黃畢順이 特選된것말슴입니까。퍽 기뿜니다。

첫째 그作品은 그림이 有名하신 金殷鎬선생의것이요。또이러한 大作은 이때까지 늘 세사람 혹은 네사람식의 合作이엿는데 이번作品은 黃畢順이를 혼자맥겨서 일운것은 선생된 나의모험인동시에 또作者자신의 여간 큰功績이아닙니다。

그作品은 작년삼학기때에 시작해가지고 금년새해년일학기하고도 또방학동안에 내려계속해서 구월초순께야 겨우끗을냇습니다。

그러고보니 이작품을 완성하는데는 시간수로 말하면 실로五百餘시간이 들엇습니다。또는 이자수는 東洋자수인만치 어째든 실이가늘어야하는데 나무입사귀는 세가지빗갈의실을 한데꼬아서 하는데도 머리털가티 가늘게만들어썻스니 힘이들엇다면 무척힘이든셈이고 또내가 한번만일너주면 척척잘해갓습니다。

황필순이는 자수만 우수할뿐아니라 다른학과성적도 조코품행도 만점입니다。

우리학교를마치고는 자수연구하러 上級학교에갈 예정입니다。

이作品은 처음부터 朝鮮日報社에 출품하려고 맘먹고한것인데 이처럼 특선이되여서 作者와아울너 무한한 영광으로생각합니다。

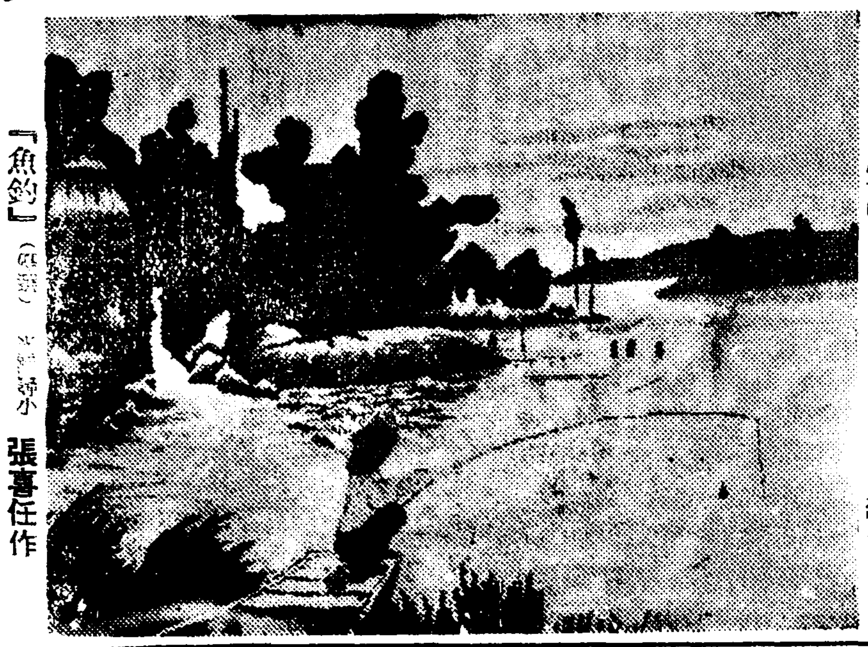

「魚釣」(特選) [illegible] 張喜任作

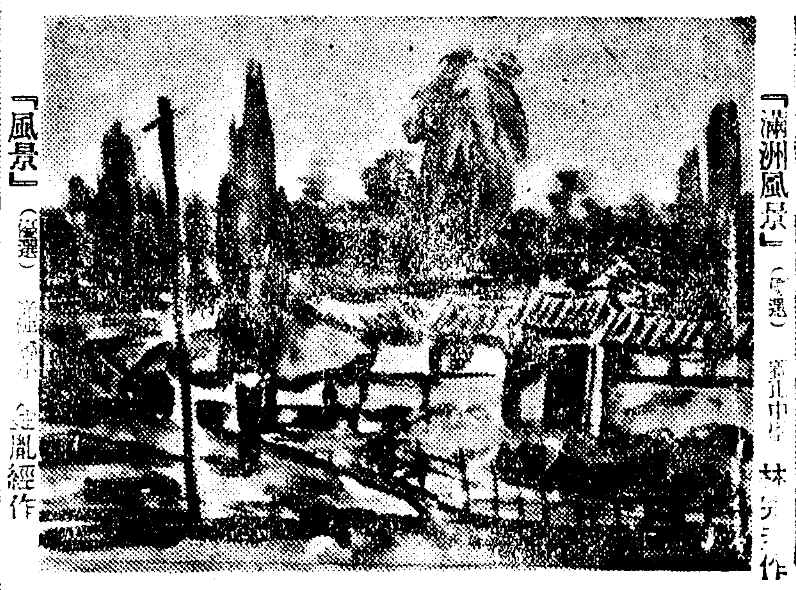

「風景」(特選) [illegible] 金胤經作

「滿洲風景」(特選) 養正中學 林[illegible]作

「風景」(特選) 同德女高 南相王作

頭痛 上氣 眩暈 잇는 분 速히고치지안으면 점점나빠집니다。仁丹은 頭痛이나上氣도消退시켜서 眩暈의念慮도 解消합니다

寢冷、下痢、腹痛으로困難한분 이제부터가寢冷의 時季、每日仁丹을 먹고下痢와腹痛、가다우症狀의一步前에 豫防해주십시요

胃腸이 나뿌고 消化不活潑한분 仁丹을常用하고게시면 胃病과 消化不良等은 一切업습니다 이것이첫재 健康을 保全하는根本입니다

恒常榮養不良으로顏色이나뿐분 비타민、호르몬、사후란、朝鮮人蔘等의 榮養을含한仁丹의常用은먼저顏色부터조아진다

이런때에는 곳 仁丹을 잡수어 주십시요

惡疫流行할때 氣分나뿔때 口中惡臭가잇슬때

音聲을쓸때 執務工夫할때 疲勞倦怠할때

船車旅行할때 運動散步할때 集會觀劇할때

宴會喫煙할때 食前食後 訪問接客할때

仁丹의效果는곳適確이나타납니다

消化와 毒消와 口薰의

仁丹

仁丹株式會社

産業

歐米에進出中인 魚粉의前途憂慮
—輸出振興의關係로— 直輸出의期待背馳

朝鮮産魚粉의 海外輸出은 一兩年來 直輸出의 途가열려 三菱 三井其他의 取扱에 依하야 滿洲荷積하는 直輸出이 開始되여 本年度에는 約五萬屯의 輸出이 期待되여잇섯는데 輸出振興의關係로 本年度의 直輸出은 今次 不採算에 陷하야 內地積替輸出外에는 方途가업는것가티되엿다 이것은 內地에서 積替하야 輸出하면 輸出振興의 恩典을입지만 朝鮮에는 法域을 달리하기때문에 어恩典이 不及하는結果로 朝鮮으로부터의 直輸出은 顯著한 不利에 陷하므로 內地에 移出하야 內地로부터의 輸出이 便宜하게되엿다 그리고 如斯히 直輸出이 不能하면 또近海海運의 船腹難에依하야 魚粉의 內地輸送에는큰 支障이 豫想되기때문에 新興貿易品으로서 歐米에 進出餘力을 가진 魚粉의 前途는 憂慮된다 고한다

十二年末現在의 水産業者用船
比前年一千九百隻增

昭和十二年의 水産業者用船舶은 年末現在隻數가 帆船五萬二千二百九十六隻 機船이三千五百九十三隻計五萬五千八百八十九隻인바 前年總計五萬三千九百九十四隻에比하야 一千八百九十五隻(二分)의增加를보이고잇다

滿洲國麻袋 價格統制를斷行

〔新京發〕滿洲國에서는 麻袋의 輸入制限問題에發端하야 新麻袋輸入組合의 結成을圖謀코 昨年來麻袋의輸入配給價格의 全面的統制方策이 論議되여잇섯는데 政府에서는 輸入制限을 斷行하면 特産取引에重大한支障을 招來할念慮가잇기때문에 輸入制限及配給價格의 國家的統一은 一切行치아키로되엿섯는데 其後現在에至하기까지 麻袋、配給上圓滑을缺하고 또는『오모와구』側에起因하는 極端한在荷偏在로 價格의 昂騰을 招來하고잇는 現狀에 잇스므로 經濟部에서는最近 드디여 麻袋의價格統制斷行을 決意하고 新舊麻袋公定價格及 修理價格을 決定하야 業者의 在庫偏在를 根本的으로 是正할方針을 採用함에 至하엿다고傳하고잇다

天津栗三割減

〔天津發〕北支名産의 所謂天津栗의 本年度收穫은 治安關係로豫想을不許하나 大體三割程度의減收가豫想되여잇다 新栗의出廻도 九月上旬부터 九月下旬까지에 終了하는것이 恒例이나 本年은約十日가량 遲延되여잇다 目下의市勢는 北山栗百斤八十元乃至十七元가량이고 東山栗은 一二元高를示하야 收穫減에依한高價가豫測되여잇다

順川郡棉花共販
供出抽籤도施行

〔舍人〕平南順川郡에서는 國策上見地에서 郡內棉花栽培人 五八五一人總供出로 約二十五萬斤以上을 供出시키게되엿다는바去月二十日부터 郡內各面마다 共販을開始한後 積極的으로 供出에 督勵中이며 一方 每四十斤마다는 抽籤까지施行하야 삽、鎌、벼로、鑵寸等懸賞付로 出荷를獎勵하고잇다는데 期間은 今月二十日까지라고하며 價格은 一等十九錢 二等十五錢七厘式이라고 한다

畜疫細菌檢事所 濟州島에設置

〔全南支社發〕濟州島開發의 한 項目으로 同島에서 畜産獎勵하고잇다함은 本報에 旣報하엿거니와 去番에 南總督이濟州島 視察時에 畜産獎勵는 濟州島의 生命이라고 力說하엿거니와 今後 同島에는 더욱 畜産을 獎勵하야 同島를 畜産의 寶庫로 하리라는데 同島에는 畜疫檢査所가업서서 畜産獎勵上 적지안흔 支障이 잇슴을 늣끼고잇섯는바 금번에 總督府 獸醫技師 野洋氏가 三日光州에와서 道當局과協議하고 現地를調査하고저 濟州島를 向하야 出發하엿는데 同氏가 調査後 歸京하야 具體案을 決定하리라한다

木浦棉花共販

〔木浦〕發芽時期에 긴장마가잇섯고 또 鈴蟲하야 害虫이 發生하야 減收를豫想은 全南棉作은其後 日氣가 順調로 나아가서 一時悲觀視은 解消되고 이미 探取를 開始하게되여서 오는十五日부터 全南道內에잇는 各共同販賣所는 一齊히 棉花共販을시작하기로 되엿다는데 今年에는 共同販賣所도 增設되엿슬뿐아니라 實繰統制取締와 買收入時別割增으로 昨年同樣 出廻가잇슬 것이라고한다

鑛山業者의機械輸入에 産金課積極
應急措置를講究中

最近 鑛山用機械의 缺乏이 激甚하을따라서 各鑛山의 機械設備의新設 又는 增設은 顯著히 遲滯하기때문에 增産目標에 到達하기가 困難視되여잇는데 商工省에서는 鑛山用機械의 輸入을 從來보다 緩和하고 여러各鑛山別로 其必要數量을 調査하야 輸入을 斡旋하고잇다 朝鮮에서도 需要는 大部分을 內地에 依存하고잇기때문에 各製造業者에게 注文하드래도 製品의入手가 遲延될뿐만아니라 甚한것은 現品이 注文期間보다 六個月以上이나 느저저서 急速的增産에 大支障이 잇스며 特히 新設會社에서는 거어 買入을 바랄수업는 現狀이다 茂山鐵鑛의開發에要하는 機械도 먼저 輸入하고 잇스나 殖産局産金課에서는 各鑛山의 需要에對한 應急措置를講究하려고 그必需機械의 輸入에關하야 對策을講究하리라

上海、石炭暴騰으로 朝鮮炭을輸入

鮮朝貿易協會着 上海로부터의 入報에 依하면 事變後의 上海의 石炭市勢는 鐵價暴騰하야最高近에는 供給不充分으로 價格如何에 不拘하고 石炭의 輸入이 可能한限 何國을 不問하고 輸入에 奔忙하야 冬季의 實需期를앞둔 傾向은 益益活潑하게되여 輸入戰을 演하고잇다 七月에는 支那炭에 對한希望을 喪失하고 印度炭의 輸入을 시작하고 九月에는 日本炭의 輸入을 首하야 至하엿다 그리고 朝鮮에 對하야서는 近距離에잇고 運賃其他의 關係로 同地에서는 朝鮮炭을 輸入하려하는 狀態라한다

朝鮮農會의 單肥申込數量

朝鮮農會의 明年春肥單肥申込은 一萬五百八十屯으로서 種類別內譯은 如左하다

肥 數	同上屯量
硫安 一七、九六八叺	九、四四七
三十度過石 七、四四〇叺	三五九
十五度過石 六六、一四〇叺	九、六三三
硫加 大 一、四〇〇袋 小 四袋	三七
硫燐安 二〇、九六〇袋	九六六
石灰窒素 三一、七九二袋	七一三
大豆丸粕 四八、八七七枚	一、一三六
大豆撒粕 六七、七二三叺	一、〇〇七
魚 미―루 二〇、五四五俵	五四三
胡麻油 一〇、二六〇貫	三六
計	二〇、五八〇

그中硫安의 各道別申込은 如左하다

	叺數	屯數
京畿	四〇、六九六	一、六九九
全北	三、〇〇〇	一五
慶北	一二、九四〇	四八
慶南	四〇、〇〇〇	一、八一五
黃海	一、一〇〇	四七
平南	四四、〇〇〇	一、八三三
江原	一〇、一三一	三六六
咸北	一〇、七〇〇	四四一
合計	一一七、八六八	六、四四七

牙山棉花共販

〔牙山〕今年의 棉花收穫豫想高는百三十萬斤이나 旱魃로말미아마조금減收되엿다하나 그反面으로棉花共販市勢는 每斤十七錢八厘로昨年에比하야 每斤二錢以上의高價를 보게되엿스므로 一般農家에서는 現金收入이 多少 增加하리라하며 今年棉花共販市勢는如左하다

一等 一斤 十七錢八厘
二等 〃 十六錢九厘
三等 〃 十五錢
四等 〃 十二錢三厘
五等 〃 八錢六厘

世紀의新發見 蛆虫에서 까솔린採取

蛆에서 까솔린이 採取된다 그뿐아니라 그殘渣에서 스、파도 製造할수잇다는 研究가 最近 東京東洋化成工業株式會社에 勤務하는 某氏의苦心에依하야 完成되여 戰時下 燃料國策上 떠나는金字塔이 樹立되엿다 同氏는 元東北帝大助敎授 라는 純然한 學究로 (氏은 燃料油의研究家이다 昭和十一年四月 板橋區板橋三의 三六에 研究所를 設立하고 魚油의 研究를하여왓는데 魚油의 分析試驗中 腐敗한魚肉에서 생긴蛆를 乾溜하니까 揮發重油에 酷似한 燃料油를 約六〇%가량 抽出할수잇는것을發見하엿스나 直接魚肉을 分析하여서는 겨우 五%內外밧게는 어들수업섯다 또 이蛆虫이 保存하는 化學生成物을 分析하면 夏期魚의 腹內에 銀蠅을 産卵孵化케하야 增養五日後이를 죽여서日光에 乾燥시킨것은 스테아링酸을 主成分으로하는 油脂五十%乃至 六〇% 蛋白質二十%等을 含하고 이油脂를 그대로 加熱分解한 結果 드듸여 輕油 三〇% 重油三七%를 精製하는데 成功하고 또 殘渣蛋白質에서 伊太利의 안토니오·쿠레디一氏 法에 依하야 蛋白質 스·파『라니타ー루』를 製造하는데 成功하엿다 이方法에 依하야 까솔린의年額 千五百萬石가량은 充分히 製造할수잇다 … 그리고 또其殘渣에서도 …

天津羽毛市況

朝鮮工業協會着天津으로부터의 入報에依하면 向寒季에드리 羽毛의 需要도多少잇는바 今秋는 邦人의 激增으로 羽根需의 需要增이 豫測되여잇는데 地場消費는 輸出에 比하야 자못稀微할에 不適하다 對日輸出은 內地의 貿易管理의 影響을 受하야 자못不振을 呈하야 專히對歐米에가까운狀態에잇고 또 米商家鴨、鷄、小鳥等의 布團用羽根은 例年과 大差업는 輸出相을 示하고잇섯바 今次의 租界問題勃發로 萬一이것이 惡化되는 境遇는 歐米輸出도 不得已停絶에 至할것이오 또此等羽毛는 北京天津間의 産物로 華商으로부터 直接外商에게 取引되고 邦商의손을 經由지안는다 目下農村의 治安이 極히惡化되여잇기때문에 其肅淸工作이 完了되기까지는 近郊産以外는 出廻가 困難하리라한다 特히 對日輸出의 主要占한 鵝、鷹、白鳥等의 野禽은 地方의 銃火의 使用을 禁하고잇기때문에出廻가 皆無狀態에잇다 市勢는 需給雙方의 要材料뿐으로 그리큰 變動은업는모양이라한다

家鴨白羽毛(上)百封度五五〇圓 (下)〃 二〇〇
鴨黑羽毛(上)〃 四五〇 (下)〃 一〇〇
鷄 (上)〃 百斤九圓 (下)白羽毛 一二〇圓

完州秋繭出廻

〔全北支社發〕完州郡內秋蠶繭出廻는 飼育者의 時局認識에 依하야 例年보다 共販出廻가 良好하다는데 過般九月二十九日現在共販出廻는 如左하다고한다 ▲全州三十貫 ▲高山一千五百貫 ▲參禮二千二百貫 ▲雲洲六百貫

春川、洪川地方에 煙草를耕作

〔春川〕戰時下資源增産을爲하야 專賣局春川出張所管內에 새로煙草耕作을 明年度부터 各農家에實施케되엿는바 春川과 洪川二個郡에 四百町步를 栽培시키고자 江原道農會와 協議한 結果 面積은 各各二百町步씩 春川郡에 三千個里 洪川郡에 四十個里에 耕作地를 分配할려로 방금 耕作希望者에 申込을 밧고잇는中 一反步에 約四十圓의收入이잇서 普通農作物보다는 훨신 收入이 만타하야 農家는 큰 期待를 가지고잇다한다

商品市勢 七日

▲果實類
苹果(旭)慶北 三貫
同(祝)天郎
同(紅玉)鎭南浦 二貫
同(〃)大邱
바나나臺灣十貫色付
桃(白桃)羅州 三貫
同(〃)〃
同(上海)梁山
同(大久保)慶山
同(〃)內地
蜜柑(〃)伊郎
溫州(〃)商山
梨(二十世紀)內地
同(長十郎)河陽
〃(洋梨)〃

▲海産物
乾明太新(元山一馱)
〃(西湖津〃)
〃(退潮〃)
〃(前津〃)
北海道乾明太 一等
〃 二等
小明太(鑛面) 一等
〃(君目)
乾大口(元山)百斤
〃(北海道)百斤
乾民魚(암치)大一手
〃中
烏賊魚百斤
鹽蝦漬(새우젓) 一甕
生明太新入荷壹級 上品・中品
生民魚 大一尾 中
鹽古同魚 上品 百手 中品

▲菜蔬
松茸 百匁
朝鮮淸菜百束
玉葱十貫入 一個
白菜 一貫
土蓮 〃
甘藷 〃
馬鈴薯 〃
玉菜 〃
酢漬石油 〃
長大根 十個 (京城府會社)

▲農産加工品
麥稈眞田單面朝鮮産一反
經木眞田內地産
杞柳朝鮮産 一貫
稈草朝鮮産
漆朝鮮産
椎茸內地
楮內地(黑皮)一斤
〃(白皮)〃
乾栗朝鮮産百斤
乾子油〃
荏麻油〃
胡麻子油內地
蓖麻子油〃
棉實油木浦
白絞油內地一斗
乾蓮根〃
고사리朝鮮産百斤
干瓢新
干椒朝鮮産
番椒各地
同粉〃
麥粉二等京城
同三等〃
同日の出印北海道三等
馬鈴薯澱粉北海道
澤庵漬內地
柿蕷醬
木茸
葛草스리퍼ー一枚
栗虫巢
生松脂

▲農藥藥品
硫酸銅 一封度
改良제인
테리가스石鹼
마라글드一 五百瓦
除虫菊
硫酸坭드롤토ー 一封度
結晶硫酸銅
粉末〃
生石灰 四貫
生드리ー 一封度
상거이럴

▲叺及繩
指定價 一枚
京畿
忠北
慶南
全南
慶北
黃海
寶山浦
京畿
繩(十五升 一把)
叺用繩
荒繩

▲肥料
石灰窒素(九月各渡)
硫安(九十)
過石(一五%)
硫酸加里
燐酸아루미나
安東大豆粕 八月限
豐年大豆粕
胡麻油粕
硫化燐安
加里安
過燐酸

▲家畜飼料
粉末配合鷄用(二五斤)一號
同 三號
同中雛用
同 三種配合粒餌
同 成鷄用四種配合粒餌
同 雛用三種配合粒餌
玉蜀黍
同粟
高粱
同玄米
屑米
大麥
無砂
骨粉
魚粉
가기자
하이비
干粕
三菱完全(中雛用)
配合鷄用
成鷄用
同 三井
同 中雛用
同 初生雛用日配號
同 成鷄基礎飼料
同 三種混合粒
同 二種粉飼
同 魚粉(特上)

▲穀物
玄米三等
白米一等
大麥(上物)
小麥(上物)
大豆(上物)
小豆(新)
粟(新)
胡麻(滿洲)
綠豆(〃)
荏子(高梁)
黍

▲家畜類
鷄卵 一貫
生鷄 百匁
生兎
生豚
四季鷄卵
同(百匁)
豚毛(黑)
羽毛
(朝鮮畜産協會)

虛費업는家計!

每日쓰는 비누의 選擇方法하나로 主婦의 經濟手腕을 알게됩니다

花王비누는 必要한만큼만 거품이 곱게이러나고 決코 쓸데업시녹지안씁다

最高의枠練製法
包紙로부터 꺼낸 그모양대로 最後까지가며 끈저거려서 쓸데업시달어버릴念慮가 업습니다

—獨自의原料配合—
그러므로 普通비누三四個分의 實質을가지고잇스며 그리고一個十錢!

—良品・廉價!—

花王이야말로 家庭用品의 標準이오

純粹度九九・四% 正價一個十錢

花王石鹸株式會社長瀨商會

敗家亡身의淋疾은 ネオヂリン으로根治하소서
(各地有名藥店에잇음)
京城本町四丁目 朝鮮總代理店 本村藥房

火野葦平著 麦と兵隊
四六版總九七〇頁 定價一円 送料九錢
三百五十版突破!!
我出版界初って以來のレコード破りの賣行!
東京芝區新橋七丁目 振替東京八四〇二番 改造社

國産ミシン
國産ミシン大拂底の折から註文殺到す
◉機械の性能と運轉輕快で賞讚を博し
◉絶對追從を許さぬ日本一安價で提供す
十五種=十六型手廻ミシン機…六十九圓五十錢 ▲小賣協定値段…金百二十圓也
十五種=十八型足踏ミシン機…九十五圓 ▲小賣協定値段…金百八十五圓也
十五種=八十三型 高級キャビネット式…百四十五圓 ▲小賣協定値段…金二百五十圓也
十五種=八十三型 高級應接間用机型…百七十五圓 ▲小賣協定値段…金二百八十圓也
運賃は…買方持 荷造料は…弊社持
▲二〇〇臺限り大特賣提供す!
名古屋市西區傳馬町 製造元 東西商事社 電話本局七八番四五二六 振替名古屋二三六二四番

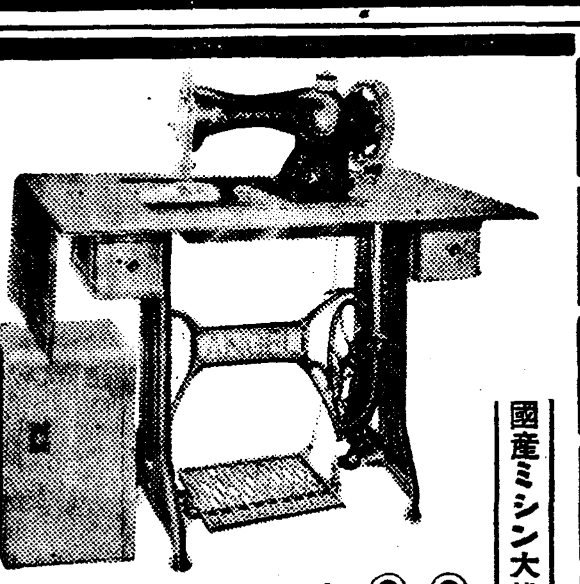

第一劇場 電光一七五五
十月六日(秋夕)晝間早四時開 大公開 每日三回興行 一回十一時 二回三時 三回七時 大衆料金晝上二十錢夜下十錢均一
★松竹大船超特全發聲
테우이ー드모기ー 監督
赤ちゃん 原研吉 監督 主演 …
★松竹文化映畵社特作全發聲
或る女の道 三浦光子・高峰三枝子…主演
▲無敵海軍陸戰隊 大每ニュース
ラモナ・夕陽總攻撃・誓ひ近日封切

東洋劇場
朝鮮聲樂研究會公演 十月七日밤부터
唱劇「春香傳」六幕十一場
春之舞之日就月長!
우리古典唱劇의大道를열고잇는大聲研의秋夕公演에萬古不朽名劇中名劇인春香傳의眞價를再吟味하시라!
▲上演劇目…金容承脚色
◆次週豫告 金容承脚色
唱劇「沈淸傳」五幕八場
◆特別豫告 十月十三日밤부터 劇團豪華船凱旋公演

新富座 京城新富町 電話本局五六七七番
九月二十八日부터特別大公開! 大衆席料金二十錢 十錢
파社超特作全發聲日本版! 巨匠헨리‧킹감독 타이론‧파워主演 …
次週=嗔嘩商會 闘牛爺 大地大金剛ノ譜 ホンペイ最後ノ日 アルプス槍騎隊乞期待
파社超特作全發聲日本版!! 新版 密林の王者
監督 라쏘파ー신氏 主演 바스터크랩 …

優美館 電光三九五
十月四日부터七日까지(四日間)日、祭、祝日晝夜二回正午부터六時까지 夜間七時始映 普通日晝間一時 大衆料金晝上二十錢夜下十錢均一
◇京城撮影所特作 迷夢
◇파社超特作全發聲日本版 誘拐團 監督루이스킹 主演 린오와난・루이스 …
◇大每ニュース
P・C・L超特作全發聲! 女を捜せ
P・C・L超特作全發聲! 舊戀 原作菊池寬 …
エノケンの法界坊
東日大每ニュース 支那事變戰捷ニュース
竹久千惠子 神田千鶴子 宮野照子 …
次週十月十二日부터 花嫁は乞期待

寒村이던西浦一帶 工場地帶로一變

理硏서製鍊所·機械工場計畫

基地買收코明春着工

【平南支社發】이연(理硏)콘체른의 평남진출은 약진평남공업에 일층박차를가하는것으로 동콘체른에서 진남포공장에뒤이여 평양에도 일대특수공장을건설하려한다함은 기보하엿거니와 벌써 계획은 착착진행하여 이미공장부지오만평을 경의선서포역(西浦驛)부근에 매수하여노핫다고 한다

여기에신설될기관은 기보와여히 기장과화학설비의제련소(製鍊所)동분석소(分析所)와회기적규모의기계공장으로 이제련소에서는 금은 아연등 여러가지광물을포함한 광석을 일시에 제련해낼수가잇서 풍부히조선에 한하여서도 수지를마출수잇다고하는 소위정수식(整數式)제련법의설비를가추어가지고 서조선에서나는 각종광석을 매입선광하려는것이라하며 기계공장은 동사진남포공장에서나는 특수금속을원료로 이용하여가지고 광산용구 기타특수기계를 대규모로 제작하는 중공업의총아로서 출현하려는것인바 이두기관의서조선광업계와평남공업계발전을위한 기여(寄與)는 회시기적 이라고 하지안흘수업다 그리고 착공은 명춘초에 개시하여 급속히기능발휘하려고 하는데 이거실로서 서포역부근은 일약중공업지대로비약하고 평양은토지의발전(發展)를이룰게되엿다

光州農校事件 二名만起訴!

【全南支社發】광주농업학교를중심으로 조직된 적색운동단체인 벽력단(霹靂團)사건은 최규두(崔[illegible])등삼명을 광주검사국에 치안유지법위반으로 송국되엿다 함은 본보에이미보도하엿거니와 그간검사의취조를마치고 [illegible]두명만이 기소공판에회부되엿다한다

崇德校問題落着

明春까지昇格을協力運動키로

郡民理事間諒解成立

【寧邊】영변숭덕학교 승격문제로군민들은 동교승격 촉진기성회를조직하고 얼마전 영변군민대회까지 개최하엿다함은 이미본보에 보도한바이 어니와 전기군민대회에서 가결을 지은요로당국 진정위원 측군민대표신창균(申昌均)차홍균(車弘均)이완조(李玩朝)장월섭(張月燮)등 사씨는 지난십구일이래 평양복도당국과 총독부학무 당국을역방진정하엿스며 또경성모모유지들의알선으로 숭덕학원이사제씨와원만해결을 지은후 지난오일오후 무사히귀착하엿다는데 이제그원만한해결을짓기 까지의경로와각서(覺書)는 다음과갓다

숭덕학교의 승격문제를 중심으로 동교이사회와 당군민간에 대립이되여 잇슴을 심히 유감으로여긴 경성화신(和信)사장박흥식(朴興植)씨와 전영변군수김례현(金禮顯)씨등은 전기문제를 원만히 해결시키고저 지난달이십구일 화신회의실에 이사제씨와 군민대표들을 회합시키고노력을 한결과 양방의 의견이일치되여 결국다음과가튼 각서를 작성하고 원만히 해결을지엇다고한다

覺書

寧邊私立崇德學校 經營에關한今日까지의 諸般事에對하야 金禮顯 朴興植兩氏의 斡旋下에於日郡民代表者及 學校經營者가 京城和信會議室에서 會合하야 至極圓滿히 解決하되 經營者側은 速히學校昇格의 實現을當局에運動하야 目的達成을 하도록邁進할事及 昇格에伴한 必要한 校舍其他設備를 當局의指示하는바에依하야 完全케할事를約하고設備資金調達期는 半額은 本年內半額은 本年度末까지로함

郡民代表側은 全面的으로 此案을 支持後援할事를約함

本書三通을作成하야 郡民大會代表 經營者 斡旋者各自一通式保管함

昭和十三年九月廿九日

郡民大會代表 申昌均㊞ 車弘均㊞ 李玩朝㊞ 朴泰[illegible]㊞

財團法人理事 梁柱三㊞ [illegible]一㊞ [illegible]㊞

斡旋人 金禮顯㊞ 朴興植㊞

그리고 기성회에서는 동일밤 아홉시에 동회사무소에서 긴급간부회의를개최하엿다는데 군민대표 신창균씨로부터 요로당국에 진정한자세한 내용과 당국의 의견과원만해결한것등에 대하야 상세한 설명이 잇섯다고 하야 군민이 기대하는 숭덕학교의승격은 불원간이라하야 매우 기뻐하는중에 [illegible] 십시반경 무사히 회의를 맛치엇다

報告郡民大會開催

전기한바와가티 숭덕학교의승격문제를두고 이사회측과 군민측에 대립되여잇든 사회계의주목문제는 이로써 해결을보은모양으로 로 원만해결된 경위를 군민에게 알으키여 우의를 해소시키고저 오는십일일 하오두시부터 당지공회당에서 군민대회를 개최하리라한다

大同工業專門校 教授陣容整備

【平南支社發】평양대동공업전문학교는 개교이래 근거업는『데마』를 일소에 부하고 교세가 날로 약진하여 인선난에 빠저잇든 각과책임교수진도 길천(吉川)교장의 지력에의하여 당당한 진용을 정비하게 되엿다 즉동교에서는 광산학(鑛山學)의담임교수로서 현재조조전대학(早大)강사로잇는 공학사 신도만족(新道滿足)씨 지질학(地質學)의담임교수로서 이학박사 청수삼랑(淸水三郞)씨를 내정하고 이미 학무국에 인가신청수속을맛내이고 야금학(冶金學)교수도 상당한인

江原道初等教員 百卅二名에增俸

【春川】물가고등(物價高騰)시대에 비명을 올리는『샐라리맨』층에 강원도(江原道)초등교직원(初等學校職員)들의 기쁜소식을전하고 잇스니 강원도학무과(學務課)에서는 시월분부터 백삼십이명에게 일제증봉을 실시케되엿스니 십원부터 삼원까지의 직원과 촉탁 강사등을 포함하엿다는바 교내직원의 약일할이라한다

勞働者斡旋機關 忠南移民協會誕生

【大田】충청남도(忠南道)에서는 만주국 서북선지방(滿洲國西北鮮地方)에보내는 이민(移民)또는 공사장(工事場)등으로 소개하는 노동자(勞働者)의 알선은 우금까지 선만척식주식회사 경성토목건축회(鮮滿拓殖株式會社 京城土木建築會)에서 알선하여 왓는바 완전을기할수잇다하야도 당국에서는 전지사(全知事)를회장으로 충남이민협회(忠南移民協會)를 창립하엿는데 부회장은 전중내무부장(田中內務部長)지부장은 [illegible]

全朝鮮씨름大會

大邱서十五日부터開催

【慶北支社發】대구부체육협회주최 전조선씨름대회를 오는십오일부터 [illegible] 대구[illegible]운동장에서 열기로되엿다는바 전조선일류선수가 총출동하게될것으로 그인끼는 벌써부터 비등하다고하며 더욱 각종상품이 다음과갓다

一、二等[illegible] 一圓 三等 白米一俵 四、五等以下 各種賞品

江界郡民國防獻金

【江界】강계[illegible]에서 구일부터 정수한 국방헌금은 다음과갓다

一圓一四錢 (公立[illegible]學校兒童) 一圓十二[illegible] 一圓二五錢 (公立南山小學校兒童) 一圓二七錢 [illegible] 計七一圓[illegible]

照明彈

◇ 더욱 가중하거니와 그외수해에 넘어가는이이 천여명이 되니만큼 [illegible]

◇ 보호자(保護者)로 [illegible]

◇ [illegible] 입시(入試)문제누설사건으로 [illegible]

◇ 시상하여야할 교육자로서 [illegible]

產業開發等을強調

黃海產業經濟調査委員會初日

近百名이會同大盛況

【海州】황해도의 시설[illegible]한시설을 재검토하야 [illegible] 세밥전에 대처해서 지상、지하의자원개발등 산업경제에 대한 새로운 기준과 방침을수립하야 아프로의 개발진흥을 꾀하려는 역사적모딤인 산업경제조사위원회(產業經濟調査委員會)는 예정과가티 지난일일 오전열시부터 도회의실에서 탕촌농림국장(湯村農林局長)수적식산국장(穗積殖產局長)을비롯하야 총독부 미근농무과장(美根農務課長)이하 미곡 농진 토지개량(土地改良)이정 상공 수산 광산등 각과의기사의 임석과 황해도 현산업과장(玄產業課長)이하 청내 여러과장의 간사(幹事)와 소속수원관리등 사십여명의인원과 조선미창사장(朝鮮米倉社長)석총(石塚)씨를 비롯한 오십사명의위원의 참례미테 동위원회장 강황해도지사의 개회사로열렷다

개회벽두 강지사의 인사가잇슨다음 탕촌(湯村)농림국장의 고사(告辭)를대독하엿스며 이어서의장(지사)의동의로 와조선상공회의소 하전회두(賀田會頭)의 동의에의하야 황군장병에대하야 감사의문 전보를 보내기로 결정, 전문은의장에게 일임키로하고 본격적 심의에드러갓는데 하전(賀田)의원으로부터 최근의 황해도의 약진상을설명 산업자원의 풍부함을드러 산업의진흥을 강조하엿다

그리고 천연자원(資源)의개발에는 인적요소가 충분하여야할 것인터로 실업교육의 필요가 느껴지는바 학교교육의 요가 느껴지는바 학교교육의 [illegible] 에교양책을 검토할 필요가잇 즉도의예산에경비를게상정파조 인설정파쌀증산의당면과제의설 으로부터황해도 산미 증식계획의 중요성을 고조하고우량품종의보급 재배의개선을 꾀하기 위하야 국립농사시험장(國立農事試驗場)을 서조선에 설치할필요가 잇다고 주장하엿다

그리고 계속하야 해주항(海州港)의 여러가치의 중대성을설명하고 그기능을 충분히발휘키 위하야 동항의 확충을비롯하야 [illegible] 직접외국무역이 될수잇도록 지급실현하라고강조하엿다

이상의논단외에 중안(中安)위원으로부터 철도의 광궤화(廣軌化)와 [illegible] 임(林)위원으로부터 [illegible] 등으로부터 보도산업개발에 대한 의견의 개진이잇슨후 동일 오전[illegible]시까지 제일부 제이부 한 총회를마치엇다 (寫眞은 黃海道產業經濟調査委員會)

二日부터分科會

제이일인 이일부터 분과회가열리기로되엿는데 심의할 자문안은 다음과갓다

▲第二 林業에關한件

一、林野保護의強化徹底를圖할것

二、造林事業의擴充促進을圖할것

三、森林資源의利用開發을圖할것

四、林產物의販賣斡旋及 그統制를圖할것

▲第三 水產業에關한件

一、漁業의 振興과 企業의 安全化를 圖할것

二、干潟淺海及 同水面의 利用增進을 圖할것

三、水產物의價値增進을 圖할것

四、道內에 水產開發會社의設立을圖할것

▲第四 資源에關한件

一、休業鑛山의開發促進을圖할것

二、道에鑛物資源調査機關을設置할것

▲第五 工業에關한件

一、各種大工業誘導促進을圖할것

二、中小工業의助長振興을圖할것

三、商工指導機關의整備를圖할것

▲第六 商業貿易及交通運輸에關한件

一、北支及滿洲貿易의 振興을圖할것

二、大海州港의 建設을圖할것

三、鑛山道路及同接續道路의 開鑿改修를圖할것

四、主要幹線道路의改良을圖할것

五、私鐵黃海線의 國鐵移管及廣軌改良을圖할것

▲第七 金融에關한件

一、金融機關의增設을圖할것

二、農山漁村金融의改善을圖할것

三、中小商工業金融의改善을圖할것

▲其八 其他

一、實業教育의擴充에 關한件

二、農務의指導擴充을圖할것

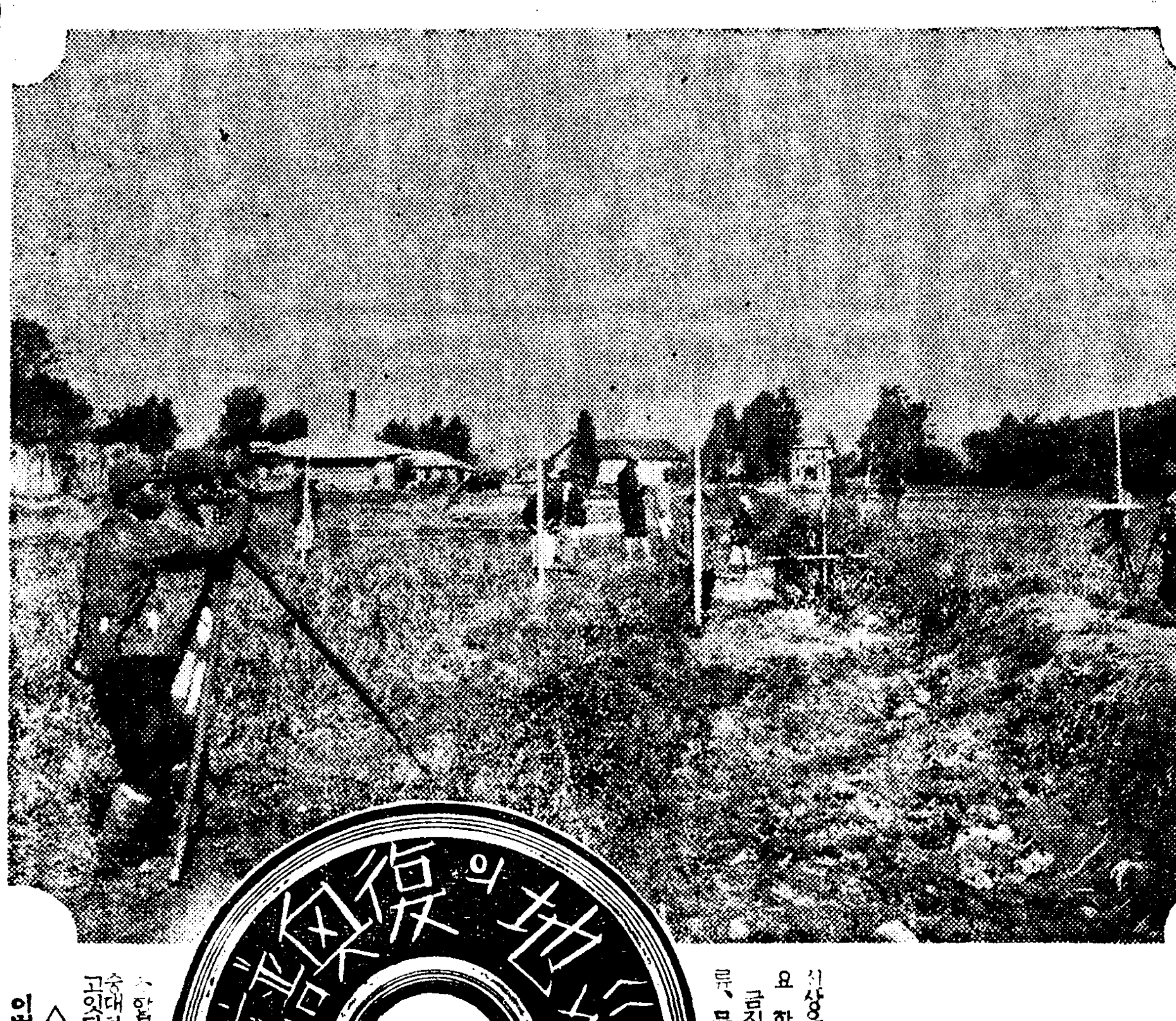

春柳·文林 兩水組復舊는

新上再建의原動力

來給水期까지竣工期코邁進 (下)

신상은 신상미(新上米)의 산지요 함남의 곡향이다

금진강연안에는 옥야천리의 춘류、문산(春柳、文山)의 양평야가 전개되고잇스니 이곳에 조선일의우량수리조합의 『레텔』을보친 몽리면적 사백오십정보의 문림수리조합(文林水組)파 몽리면적 일천백여정보의 춘류수리조합(春柳水組)이 터잡고안첫다 신상이 오늘의 번영을 보앗슴도전기 두평야가잇슴까닭이요 금후의 발전도 그원동력은 이두평야에 잇슬것이니 이번수해에 전멸된 전기 두수리조합의 복구여부는 신상시가의 부흥파 중대하고도 지밀한 관계를 맷고잇다

△春柳水組

이번수해로인한 춘류수조의 피해목록과 그액수를 다시여기써보건대

取入堰 流失

取入水門 流失

導水路 埋沒

用水幹線 決潰埋沒

用水支線 水潰埋沒

排水路 決潰

耕作物 流失

등으로 그피해액은 십칠만삼천여원이고

土地 埋沒 三四二〇〇〇坪

農作物 三三五七〇〇石

으로 그피해액은 일백이십삼만원으로 전후합계는 일백사십만원을 초과하는터이다

그동안 도당국에서 기술원을 파견하야 피해조사를하엿고 지난달구일부터는 총독부로부터 측량반(測量班)이 내신하야 지금 현재상황측량을하고잇스며 이것이 끗나는대로 설계에착수할터이라는데 우에쓴바와가티 공작물(工作物)파 수로(水路)는거진전멸된상태로 난공사가 적지안은우에 몽리구역안은 유로가 차허서 노파진편거로 수로도등 내보다 노파지안코는 급수할수업스리라한다

여가튼 난공사이나 명년봄경작에는 조금도 지장이업도록명춘모기까지에는 공사를완성할터로 설계가 되는대로 공사는 일부분식착수할터이다

△文林水組

조선일의 우량수리조합인 문림수리조합(文林水組)도 일낙하야 전멸상태에 이르럿스니 공작물(工作物)피해가 구만원, 농작물피해가 이십만원, 토지피해가 삼십이만원으로 합계육십일만원이다

현재상황은 못내고 설계중으로 벌써 수로수리에 착수하엿스며 명춘모기까지에는 문제업시 공사를 완성할터이라한다

그리고 이번기회에 이곳의암종으로되여잇는 남양리철도배수암거(南陽里鐵道排水暗渠)를 널피도록 철도당국에 진정하엿고 소한리방수제(所閑里防水堤)와 기산리방수제(岐山里防水堤)를 명년강우기까지에 완성시키고저 이사 한택주(理事韓澤柱)씨는 맹렬히 활동하고잇다

△高山面

신상일대를 엄습한 이번수해에 가장피해가심하기는 금진강안에 걸처잇는 고산면(高山面)장원면(長原面)신상면(新上面)등이다

고산면은 금진강의상류(上流)산간지대(山間地帶)라 화전민(火田民)이 만흔 정평군(定平郡)에서 제일다난한 면(面)이다 설상가상으로 이번수해에 산사태(山崩)가 심하야 경지매몰은 물론 인명의피해도 피해각면의 으뜸이엿다 상서리(上西里)덕릉리(德陵里)풍송리(豊松里)풍서리(豊西里)는 그중에서도 심하야 이네동리에서만 일백이십삼명의사자를내엿스니 그참상은가히짐작하고도 남음이잇다

경지도 그피해면적이상이나 피해를입어 지금부터 복구공사를시작하엿스나 약산들은 복구가전연불능한터로 명춘을기다려 갑산대진평(甲山大鎭坪)에 대량이민을 시킬터이라한다

△長原面

장원면의 오백정보나되는 수전(水田)을 관개하고잇던 용흥(用興)동양(東陽)신흥(新興)등 다섯개의수리보(水利洑)전부가 결궤되고유실되엿스나 이는개인소유의수리보로 십만원이상의 복구비를요하는터이라 명춘까지에 복구할가망이 전연업서 지방주민들은 공려수리조합(共勵水組)설치를당국에 진정하고잇다

그리고 전멸을전하든 용흥거리(用興市)는 그동안으로공의를는데 금진강이 위치를변하야 서쪽으로옴겨안자 그자리에 복구할수업서 종내의지점에서 약칠백미돌이나되는 서북에장리를잡고 지금점포와주택을 신축하는중으로 부흥은 눈아페가리워잇다

일조에 재산전부와 생명을 빼아서간 이홍수를 어찌 불가항력(不可抗力)의 자연의 폭위라고만 돌릴것인가? 인간은 자연을정복(征服)한다 우리도 다시는 이런재해가 되푸리되지안토록 두장을든든하고 자연과싸워야 하겟다! 이에는 재민들의 노력파 당국의 영단의시설이잇슬것이다

신상부흥에잇서서 재민들의 재기에 불타는의기에 감격하고 당국의시설과 재해복구기성회의분투에감사한다

『하늘은 자조(自助)하는자를 돕는다』 (사진은 춘류수리조합 복구설계측량대)

(新上支局一記者)

精力丸 秘方 仙藥

補腎·補陽·補陰·消化

主治効能

補腎·精力衰微·陰虛火動·腎臟衰弱·精力增進·消化不良·貧血症·補肺·疲勞倦怠·神經衰弱·ヒステリ!·神經過勞·食慾不振·不眠症·記憶力衰退等에卓効

定價 試用分七日分 三、〇〇 一個月分 一〇、〇〇 (代金先拂에限함) 地方金代引換時는 代金三分一以上先拂에限함

全鮮特約店募集 市內男女外交員募集 年齡男子廿三歲以上 女子二十歲以上

精力丸本舖 京城西大門町一丁目一九一 圖岩合資會社藥品部 電光一二三九番 振替京城一八六九七番

이藥에對하야 저저선분은 精力丸을

一、本劑는[illegible]

二、消化不良[illegible]

三、服用[illegible]

四、每年春秋로一劑式만 服用하시면一生을健康히不老長生하오며 [illegible] 二十四五歲의靑年과 가티快活明朗합니다

五、絶大의自信을가지고 [illegible] 精力丸의 服用을勸하니 [illegible] 試用分을試服하신後藥効에相違없거든多數下命하여주십시요

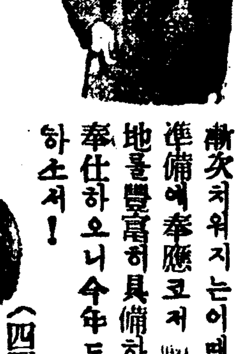

오-바-別誂注文拜承

漸次치워지는이때 오-바- 準備에奉應코저 幽產優秀生地를豐富히具備하옵고特價奉仕하오니今年도多數下命하소서!

(四層洋服部)

奉仕價格 SHOBA 奉仕品 三五、〇〇 四四、〇〇 四九、〇〇 五四、〇〇 五九、〇〇 六四、〇〇

全店主要賣出案內

十五日까지 純毛及스·푸手編毛絲特價賣出 (三層)

〃 新婚用美術裝身具賣出 (二層)

二十一日까지 小學校通學服奉仕賣出 (三層) 紺·茶霜降 二、五〇—六、五〇

七日까지 秋夕用朝鮮綢各種賣出 (一層)

〃 秋夕用精肉特價賣出 (地下食料品部) 上肉一斤八十錢 豚肉(돼지고기)一斤九十錢

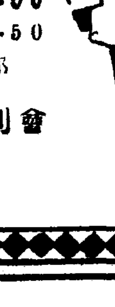

秋冬婦人洋裝用品

今秋冬 新考案의洋裝品을 具備

婦人帽子	2.20—11.00
婦人스에-타-	3.80—9.50
洋傘	1.20—5.00
스립푸	1.20—5.50
코-르셋트	1.50—6.00
乳뻰도	.35—1.50

八日—十二日 一層小品部

秋冬雜貨逸品陳列會 七層갸라리

京城 和信

待望의新版 부터-씩々한힘과 幸福스러운 希望의健康으로

中央體育研究所會員募集 (來觀歡迎·說明書進呈)

現代體力增進法第三版出來

都賣散賣

鑛山用藥品 工業藥品 衛生材料 醫療器械 處方調劑 醫療藥品 府名賣藥

山崎仁壽堂

京城府鍾路四丁目 電車交叉点 電光化門(2)五一六八番 二五一六九番 振替京城八〇八番

味の素 아지노모도

(登錄商標)

국구물즐기실때가 가가워집니다!

한사시의조미료로 웬가족이 맛잇게자시랴면 아지노모도를 반듯이치십시요

李王家御用達 味の素本舖 株式會社鈴木商店

(民)(需)(制)(限)(物)(資)(解)(剖)●
供給은겨우二割
皮革

牛、馬、水牛、羊、山羊、豚等의 生皮는生皮대로는 使用할수업스나 이것을鞣하면 柔軟强靭、防水等의 耐久性이생기여 普通이것을 革이라고한다 我製革業狀況을 昭和十年에잇서서보면 如左하다

製造所	六〇
職工	四、六〇八名
牛革	三、〇〇〇(千枚)
馬革	一、〇六〇(千枚)
其他	一、三三六(千圓)
價格合計	三〇、三六〇(千圓)

即牛革이 革類中에서 가장重要한것인데 그工場은東京大阪等에集中되어잇고 靴革은이에反하야 넓히分布되어 家內工業의 形態를取하야 工場統計에드는것은 一割을占하고잇는데지나지못한다 또牛革을鞣製方法으로 區分하면如左하다

▲크롬鞣(靴甲革、薄物革)一、一〇〇千枚、八、四〇七千圓▲植鞣(靴底革)四九〇千枚、二、〇二九千圓▲其他鞣八、六八七千圓

다음에 工場統計에依하면 皮革製品의 內地生産高(十一年)는 如左하야 靴가 가장만코 調帶가버금이다(이表中에는 軍納入品은 包含되지안엇다)

	數量	金額(千圓)
靴	二、二六六千足	八、二六五
鞄	四三六、七六六個	一、一〇〇
馬具		六二
調帶		七、五三二
袋物		四六〇
其他		六、〇四三
合計		三三、五五九

右生産의 工場數는三三四 職工數는 五、四九八人으로 東京、大阪、名古屋、北海道等을 主産地로하는 簡潔한 家內工業이다。

×

그런데 製革業을 通하는 一貫作業을하는 大企業은大端히적어 例컨대製革에서는 職工五十人以上의것이七十二、百人以上이 二十八、二百人以上五百人未滿이 二工場이라는狀態로 最大는日本皮革 다음에 新田帶革 山陽皮革 秋元皮革 朝鮮皮革等이有力하다。이러한關係이므로 大量의軍需를 充足하기爲하야는 自然大企業에對한 集結發注를 避할수업는데 特히原料生皮는 大量的으로皮革業者를 讓決하게되엇다。

我國의 現有畜産能力으로서는 原皮産額은 全需要原料皮의二割未滿에지나지못한다。獸皮輸入의 八割特히 牛皮는거의 全部를輸入하여야하고 輸入額中 牛皮 水牛皮가 九割을 占하고잇는데 昨年의 皮革輸入合計는 五千二百萬圓의 巨額에 達하엿다。

十二年中皮革類輸入

▼皮類 數量(擔) 金額(千圓)

	數量(擔)	金額(千圓)
牛皮	三七〇、〇〇〇	三九、七八八
水牛皮		
其他合計	四二八、〇五〇	四六、五〇〇

▼同國別=中華民國一〇、〇六九(千圓)、北米合衆國九、三九六、○알젠틴五、八七一 濠洲五、〇三三 英印一、三三二 其他入

▼革類 數量(斤) 金額(千圓)

牛馬及羊革 …… 其他合計 …

(中染革色革含함)

▼同國別=英領印度二、四三六(圓)、北米合衆國一、〇六一 英

(其他)에對하야 革製品의 十二年中輸出은 靴皮百六十二萬三千圓、靴類九十五萬二千圓、鞄類九十七萬九千圓等으로 總額의 革製品(主로靴類)을合計하야 四百七十八萬六千圓에 지나지못한다。

×

一千萬圓을算하는 支那產原皮의輸入이 事變에依하야 杜絕되고 또爲替許可가업스므로 原料不足은 急激히 深刻化하야 薄物革의産地인 關西地方의立場은 休業狀態에 빠지고 調帶의需要는 工業擴張으로增大하엿스나 原料難으로 生產은 停滯되고 中南支印度方面에 近年開拓한 輸出市場은 便乘되는等 事變의 影響은 急激히 皮革工業에 襲來하고잇섯는데 今回 政府는 巨額에 達하는 原皮輸入을 削減하게됨에따라 七月一日皮革使用制限規則을 實施하엿다。即 軍의注文及 輸出注文을 除外하고

(一) 一切의革製品에는 牛革(黃牛、水牛革을包含)의 使用을禁止

(二) 馬、羊、豚、鮫革은 使用할수잇는것은 靴、馬具、鞄、調帶(라켓)運動用具革底의七品으로 限定하고

(三) 靴、은調三其他一切의 製品에는 革類의使用을 禁止하엿다。

同時에 皮革配給統制規則에依하야 動員資源되는 生皮의 集中을謀하고 獸皮는 八月부터 輸入商原皮卸商組、製革業者團에 原皮의 配給統制를 確立하게되엇다 그러나 輸入原皮에依存한 中小製革業者及 革製品業者의 太半은 其機能을喪失시키게되엇다。

×

輸入皮革의 缺乏으로 依然重要性을 加하게된것은 鮫皮인데 日本水産은 그鮫皮의 魚皮革에 擴大되고잇는데 使用할수잇다。但 그製革能力이 不足되어 使用制限을받고잇다。

다음에 鞣革의製造가 殷盛하게되엇는데 예컨대 本來의 皮革工業은 數個의巨大經營에

탄닝材料

製革의 方法으로는 植物性탄닝의鞣液에 浸漬하는 方法과 크롬液에 浸漬하는 方法이 잇는데 後者는 主로 薄物(輕革)을 製造한다。탄닝材料는 植物性탄닝原料(와틀바크、케브라쵸、미로바란等)와 탄닝엑스가 잇는데 大部分을 輸入에 依存하고잇다。

集中되어 中小製革業者는 一方에잇서서는 丁革의進出을 促進시키고잇다

탄닝材料輸入高

阿仙藥其他의탄닝엑스	一、〇九七(千圓)	
탄닝	一、六六七千圓	
탄닝酸	一、三〇六千圓	
內地生產	五、八五七千圓	
合計	六、九二〇千圓	

탄닝材料의 消費는 皮革의 減少에따라 節約을 要하게 되엇다。以上으로써 民需制限은 二十二品에對한 解說을 全部마쳣다。今後制限品目에 대한 推測되는데 그때에는 새로運 新制限品에對하야 다시 述하기로 한다。

―大尾―

資金需要期로 銀行의貸出增大
九月末京城組銀貸出三億突破
預金도다시微增勢!

九月末의 京城組銀預金、貸出은 預金二〇四、九二三千圓으로 十五日現在에比하야 四八千圓의 微增이오 前年同期에 比하야五七、一二七千圓의增加인一方 貸出은 三〇九、一七七千圓으로十五日對比 一三、〇五七千圓의增加로서 三億台乘이며 前年同期比 六四、七〇九千圓의 膨脹으로서 資金需要期에入하야 貸出의增大가 顯著케되엇다

預金

	九月末	前年同期比
定期	九〇、八九九	三三、一〇八
當座	三六、一二三	九、九三六
特當	三五、一〇八	八、〇三六
通知	三〇、一〇五	九、八六九
諸預	三五、七三〇	五、九三六
合計	二〇四、九二三	五七、一二七

貸出

證書貸	一四二、八四〇	五九、八〇一
手形貸	一三七、六六〇	四〇、七六〇
當座貸	一〇、四四一	▲一、六〇七
割手	一二、七〇〇	一、七八六
荷爲替	三、三三八	一、〇六一
合計	三〇九、一七七	六四、七〇九

東拓貸付增加

東拓京城支店의 九月末日現在貸付는 定期貸付一九、〇二〇、八六一圓 年賦貸付六、八八四、四〇一圓 合計二五、九〇五、二六三圓으로 前月末日現在에 比하야 三百二十萬二千百十九圓의 增加이라한다

信託財產增加

九月末日現在 朝鮮信託의信託勘定은 (單位圓)

金錢信託	一一、九七一、四三三
有價證券信託	一四、七六三、四〇〇
不動產信託	三、六八一、九三三
其他	
合計	四二、六四〇、六六〇

으로 前月末에比하야 三百十一萬三千四十四圓의 增加이라한다

銀行의證券所持 一億圓激增
九月末現在三億八千萬圓

九月末日現在京城組合銀行의有價證券所持高는 三億八千八十六萬二千圓으로 九月十五日現在에比하야 八百六十四萬六千圓 前年同期에 比하야 一億一千五百萬八千圓의 各各激增이라고

國債保有增이原因

京城組銀의 有價證券所持激增은 時局關係로 國債保有의 增大等에依하야 累月增加된것으로 下期에入한 三個月間에 約四千五百萬圓을增加하얏다(單位千圓)

九月末	三八〇、八六二
九月十五日	三七二、二一六
八月末	三五九、一八四
八月十五日	三四八、二七五
七月末	三四八、二五八
七月十五日	三三九、一八六
上期末	三三六、〇四四

京城手形交換 九月中微增

九月中의 京城手形交換高는枚數 一三三、四八〇枚 金額二一二、九四六千圓으로 前月比枚數

	枚數	金額
九月末	一三、四八〇	二一三、九八〇
八月末	一三三、三八六	一一一、三三二
前年九月末	一三八、四二三	八八、九九四
前前年九月末	一三〇、〇一六	八〇、〇九八

이라 金額이모두 微增하엿다 累月對照는如左하다

綿糸棉花最高價格 二週適用期間据置

【大阪電話】去一日부터 綿絲棉花의最高價格適用에 對하야서는 취코問題의政局不安에依한 海外經濟의動搖에依하야 從來의二週間을一週間으로 繰上할件을大阪綿絲聯合會에서協議한結果 從來의二週間을 据置키로 決定하고 商工省에 報告하야 現在의綿絲棉花의 最高價格을 十四日까지 據置키로되엿다

不渡手形 金額增加!

九月中不渡手形은 人員一五名 枚數五十三枚、金額三三、〇〇七圓으로 前月比 人員數는減少되엇스나 金額은 一、四五六圓의 增加이라한다

公正·明朗한選擧
商議戰取締方針協議

京城商議選擧는 來十一月一日에 施行되는데 立候補屆出은七日까지에 二十三名(一級十二名二級十一名)에 達하야 選擧戰은 逐日激烈해지는中이므로 京畿道高等課에서는『公正하고明朗』한 選擧를『모토』로 違反의 絕無를 期키로되어 七日午前十時부터 府內五警察署主任을 召致하야 選擧取締方針을 協議하고 違反者에게對하야서는 斷乎한 方針으로 臨하리라한다

立候補屆出

京城商議選擧의 立候補는 六日一級에 松田濟民、二級에 邊相昊、李斗用의兩氏가 屆出하얏다 이로써 一級立候補者十一名 二級立候補者九名이되엇다한다

魚粕運賃協議

今春의 更改會議에서 未決定

全朝鮮트러스트統制 朝運主體로進捗

全朝鮮의 트러스트統制는 鐵道局의 統制方針下에 朝運이統制主體로되어 道別로工作을 進行하고잇는데 現在까지의 各道의 統制狀況은 大體如左히 着着進捗을보고잇다

▲平南 別項과가티 統制가成立되어 近近統制會社를創立한다

▲全北 統制工作이 九分까지進捗되엇다

▲慶南 遞信局은 三元統制를主張하고 朝運은一元統制를主張하야 아직 成立되지안엇스나 近近 統制方針이決定될터이다

▲全南 現在四社가잇는것을 二社로統制하려고 朝運이工作을 進行中이다

▲忠南 業者가만어 統制難인모양이나 朝運으로서는 近近統制에 着手할터이다

平南陸運統制 新會社創立

朝鮮運送에서는 國產自動車와 提携하야 平南道當局의 斡旋下에 前부터 道內의 陸運統制를 進行하고잇는바 最近 統制談이成立되어 道內의 業者三十九社를網羅한 平南陸運株式會社(資本金八十五萬圓全額拂込)를 創立하기로하고 近近 創立總會를 열豫定이다 新統制會社는 朝運國產自動車에서 過半數의 株式을가지고 役員도兩社에서 各各入社하게로되엇다한다

米糠油搾油
新工場建設을計畫

朝鮮의 一個年精米高를一千萬石으로하면 二億五千千斤의 米糠을 副產物로서生하게되는데 이米糠에서 搾油하면二十七斤半入石油罐으로 年額百二十萬罐의 糠油를 容易하게生產할수가잇다一罐當最低價를 四圓五十錢이라고 하드래도五百四十萬圓에 達하는데今春과가튼 好況時의 高價六圓五十錢이라고보면 七百八十萬圓의 年產을보게되는것이다

朝鮮糠油製品共販組合에서는여기에 着眼하고 卅萬圓의豫算으로서 糠油精製工場의 建設을計畫하고 去月中旬 組合總會에서 決議되엇는데 糠油의 精製品은 食料品이될뿐아니라 或은藥用或은石鹼과가튼 工業用에는 充分한 利用價値가잇서 輸入代用品인 新興工業으로서 國費補助를바들資格도잇고 또糠油의 酸化를除去하는 研究를委囑하고잇는 大阪市立工業研究所의 出張技師에게工場의 建築計畫及 國庫補助申請의 手續을目下依賴中으로

不遠總督府에 出願手續을 取할모양으로 代表者는 穀物協會長 東田氏와 東田氏直接 東田氏直屬氏力武物產의 東田氏直屬 決定되엿다 糖油精製工場은 氣溫이 노픈內地보다 比較的 寒冷한 朝鮮이 適當하므로 救濟其他에 對하야는 總督府의 斡旋指令에依하야 決定할 모양으로 戰時下에 有望한 新興工業으로서 大阪方面에서는 그 進展에 자못注目되어 잇다한다

經濟界消息

○揮發油販賣同業組合設立協議會 揮發油의 需給 調節及供給確保、各業者間及製造輸入業者와의 連絡强化를爲하야 前부터 設立準備中이던 南朝鮮、西鮮、北朝鮮、中央의 四揮發油賣同販業組合으로써 組織하는 全朝鮮揮發油販賣同業組合協議會의創立協議會는 十日總督府에서開催된다고

○米穀定時總會=米穀會社에서는 來三十一日午前十時半부터 第四回定時株主總會를 開催하고

一、營業報告及決算承認의件

一、第八期利益金分配의件

其他를 附議하는데 配當은昭和十二年產米가 稀有의豐作이엇스므로 今期業績은 躍進的 好績을 내이고잇는데 今後倉庫施設에 擴充할必要가잇서將來의 飛躍에備하야 七分配當을 据置로 될모양이라고

○朝鮮鐵道總會=朝鮮鐵道에서는 來十月二十一日 午前十時부터 古市町同社에서 第四十五回定時總會를開催하고 左記事項을 附議한다고

一、本年上期決算書類承認及利益金處分의件(八分配當据置)

二、取締役全員任期滿了改選及監査役一名補選의件

三、前監査役村上伸雄氏에慰勞金贈呈의件

朝鮮鐵道의 取締役全員은 來二十一日의 定時總會로 任期滿了되는데 近年의同社에는 問題도 解消되고 長谷川社長、新田副社長 東條專務以下各取締役이 모다 重任하기로되엇다 또產金振興의 理事로轉出한 三菱系의 村上伸雄監查役의後任은 亦是 三菱系에서 推薦할豫定이라고

株式 保合 一高一下

今日의市勢(七日)

今朝는 京城

前場昂高

今朝는 惡材料로 頭部에다 漢口目標의 攻略戰이 進捗되고 特히京漢線遮斷도成功하야 漢口陷落도 近迫하여 人氣가 强調를 呈하고잇는것으로 觀하야 買氣가 勃興하야 東新七圓五〇錢高一五〇에 寄付後東新七圓五、鐘紡七圓七의高價를示現한後 東新七圓二鐘紡七圓七에 昂高大引

後場少弛

前場少高後 後場은 利喰賣物로 再押되어 東新七低位 百四十六圓四로 伸悩寄付後 伸悩推移되어 結局鐘紡大引 低位 百五十七圓四로

戰勝買氣再起

今朝는 漢口目標의 攻略戰이 各方에서 進捗되고 特히京漢線遮斷도成功하야 漢口陷落도 近迫하여 人氣가 强調를 呈하고잇는것으로 觀하야 注目되엇다。그러나 아직 漢口陷落도 時間的問題로 確然치 못한 漢口陷落을 目標로 今부터 買進하다가는日步와手數料로서 損을볼念慮가 잇서 買方의 積極的 買進은時期尚早이엇는데 一方高價待의賣物도 相當히잇서 此等이 市勢의一氣上進을牽制하고잇는것으로보이엇다。

大活躍은難望

新甫以來로 市勢가 意外의低堅商況을呈하고잇는 原因을보면第一에 戰局進展이 依然하야漢口까지의 距離가漸次短縮되고잇는 것 一方歐洲政局의 一旦安定을 反映、米國財界가 好勢를 持續하야 生業消費高의 激增으로生絲市勢가 暴騰을演하것等이라할수잇겟는데 此等材料만으로서는 勿論市勢의 大活躍을 期待할수는업스므로 或은 他의好材의出現을 기다릴수밖게 업게되엿스나 別다른 好材의 實現은難望이므로 軍只 戰局의 一段進展一本이남엇슬뿐이라 할수잇겟다

國債强調【東京電話同盟】

下半期起債界는 漸次明朗化가豫想되고잇는 中 五分利는 頃日來買進結果 利喰賣物의 散見되어 甲號第二回五錢低로되고 이에따라 一、二回四分五錢低落이엇다 外債는佛貨가 軟調이엇외에 米貨는 買物이잇서 六分半二百七十五圓八十錢 五分半二百六十八圓五十錢으로 新高價를示現하엿스나 引際에利喰賣로 一服狀을呈하고 結局六分은三十錢高 五分半十錢高이엇다

米期 不動 膠着釘付

甲號五分一〇四、一〇▲一〇四分一〇二、八五▲二十二號物九八、七五▲佛貨四分一九八、六五▲米貨五分半二六八、五〇

前場膠着

今朝는 惡大으로 阪地先限 三十五圓十四錢인로 阪地三節十六錢으로 大中十三錢에 反落하나 阪地先限의 影響이업서 三十九錢의 一本調子로 九節同價여다가 結局阪止十四錢止를 入하야 三十八錢에 據을正하엿다

後場釘付

後場은 三十二圓三十九錢인 一丁高로 始場後 二、三 五節여모두 三十九錢이엇다

前途需給難測

今回發表된 內鮮米作第一回豫想은 內地는昨年實收보다 百五十六萬一千六百六十石의減少、朝鮮은 三百二十九萬二千四百三十四石의減少로 그減少合計가 四百八十五萬四千九十四石이나된다 前年度와如한 朝鮮의大豐作과 內地의良作으로도 需給問題의 窮迫을免치못하엿스나 明年度需給問題는 더욱困難할것을 足히알수잇다 勿論數字上으로보아서 需給의樂觀을 불할것이라고 是認할수는업스나 그러나 政府의 政策이란 어떠한方式으로든지 食糧問題는 解決할것이므로 供給不足을告하기까지에 이르지는아니할것이다 그럼으로 米價도 絕對最高公定價格을 突破하지안는 程度에서 往來하게될것이다

그러고 아르三十一、十二兩月은 產地農家의 公課金其他農業資金拂지안흐면 아니되는關係上 產地出廻의 旺盛을 豫期할수잇스며 따라서 米價의威勢를 加할 것으로 어느程度까지의 低落을 加하고 할것으로 觀測하고잇다 그러나 低落의度는 極端할것이로 三十二圓臺의 割破는 尚疑

朝取期米取組內容

◇買方 ◇賣方

市場所感

今朝도戰局進展好感의 一齊少騰 ◆그러나 아직價幅이 僅少하야 大勢不况은依然 ◆九月一日現在의 大株取高은 九千四萬二千圓으로 一日平均九千百十八圓 ◆殘餘四十九日의 殘存日數를 어루음으로 計算하면 今朝는 百卅八萬八千圓으로 前年同期 對比二割四分의減少로 되리라고 ◆이제부터 新勢逸回도 바랄수도업는터이니 業界의窮狀은尤甚 不能하게 되것을보면 經常取引이 다른商品은 全혀 清算取引의 는것만으로도 多幸이라할는지

米

新甫후會後昂騰의 一齊高하더니 因而難伸難押으로 時日을虛費한◆아프로 地方農家의態度가 何如할지는 물으나 正米도 또한 保勢로終始하지안을가한다◆期米價에도 正米高하고잇는 모양이니 放任하지안코 米價의 생각보다 買붙할모양이니 農家가 賣付일大勢가 保勢◆正租上場問題는取引所의 存廢問題가 있는 時期이므로 當局으로 保留 이것도 米價에 莫大한影響을 주는 議書의勝利◆何如間米價는保勢 가曰六의그것이 賣進備인가

正米 無材料로 浮動

京城强調

內地米의 收穫豫想發表는 意外로 豐富한데다가 古米拂下接近說이 擡頭하야 內地入注一層不振이엇스나 東地는出廻가업음으로 市中은 實物이 品難인 當用買로 强調이엇다 市勢는 小口的인 小正米 ◇二等良三三、五〇 四等三三、一〇 一等白米 一四、一五

群山不動

채稻는 豫想대로 天候의 關係로 乾燥되나 出廻遲延되여 秋夕明節을 明日에앞두엇스나 出廻가업음으로 市中은 實物이 부족되고 品薄하여 場의 必需的인 當用買에 備置뿐이므로 閑散한데다가 清算保合으로 市勢 三三、九五 一等白米 一四、〇〇

木浦不變

內地新米의 不良說이 擡頭하야 農家의 態度가 去益强硬하야 今朝는 出廻가업서서 所持側이 賣惜한態度이고 內地入注도 依然 不振이며 新米의 品質良好로 目前에 適價가出現할것을 豫想하고 不動이여서 市勢도 前價同樣으로 釘付이엇다 ◇銀坊主三等三四、九〇 四等三三、八〇 一等白米 三三、八〇

物價

乾明太昂騰

乾明太는 秋夕名節을앞두고 方

後場少弛 / 後場釘付

各限仕手關係

問이업지아니하다고 商談이 二、三日前 去月中의當地仕手關係는 三期分의 買越고 當限과 如한것은 十四圓十九錢의 突飛的高價를示한 바잇서다 此高價는 非常時米價로의 過高의 嫌이업지 아니하다하야 經濟界도 調查한바도잇서 米穀에 非常한 影響을 與하엿다 그래서 三十二圓二十錢臺까지 鳥騰하엿던 今當限은 約四十丁이 나 反落하야 仕手의 그 自身이 讓하는 懈이업지 아니하다 그런데 當中兩限은 아직도 地場有力側이 買하야 擁據하고 있는 다 先物만은 仕手가서로 交雜되어 있는 는 狀況인데 此際의 市勢는 仕手

仁川保合

市中一部는 政府의 古米拂下의 不透明으로 因하야 人氣萎縮되어 東地의 收穫의 豐況모양을 觀望하고 高價買는 警戒되고 割低物色買氣가 潑在하나 所持側이 低價에는 賣應치 안코 明日에 秋夕을 앞두고 小口換金的賣物도 當用側에게 買進되어 市勢도 浮動이엇다 ◇穀良二等 三三、五〇 四等三三、七〇 銀坊主三等 三三、〇〇 四等三三、七〇 多摩錦三等 三四、九〇 一等白米 一四、一〇

釜山保合

漸次로 濟算하면 新米가 小口的이나마 多少出現되여 稍白側의 古米混合口味用으로서 買進되여 商談도好況이나 古米는 秋夕을 앞두고換金의賣物이 多少出現한 이나 人氣는 新米에 集中하므로 市勢는 清算의 保拘하고 ◇穀良二等 三三、五〇 四等三三、一〇 一等白米 一四、三〇

大邱釘付

古米皆無이자 內地入注杜絕으로 市中은 新米出廻를 苦待하고 消極的이어서 겨우 必需側의 當用買로 極度閑散場面이고 清算의 保合을 보고 釘付이엇다 ◇穀良三等三二、一〇 四等三二、五〇 一等白米 一三、五〇

松茸强調

松茸市場은 入荷가 品薄으로 去益强調를 持續하고잇는데 方今어 前津은 七十二圓이 一圓高인 七十四圓으로 各各昂騰되엇다

今年의 最盛期인데다가 品薄이 增加하야 元山一級에 五十九圓이 一圓高인 六十一圓으로 西湖津은 六十二圓이 되엇 二圓高인 六十四圓 退湖는 大十九圓이 三圓高인 七十二圓으로

가장 需要가 만흔 時期이고 特히 全南產이 好評을 博하고 잇서 自 匁上 二圓十錢 中九十錢 下 三十五錢으로 昂高되엇다。

今日財界 七日

◆米 (單位錢) 今日終止 比前日終止

仁川期米先限	三三九	不變
大阪期米先限	三三六	不變
京城白米一等	一四〇	不變
正租(仁川)一等		

◆絲 (單位十錢) 今日終止 比前日終止

朝新	一四六	一五〇
東新	一四六	一五〇
鐘紡	一七七	不變

◆商品 (先限單位錢) 今日終止 比前日終止

大阪三品 綿絲	三三〇	
人絹		
砂糖		

仁川 金銀 京城 證券 益康

株式 期米 玉 マルタマ取引店

朝鮮總督府免許 金銀 買入 三昌鑛業所 京城府明治町二ノ三番地 電話本局三〇二五番

鑛石分析 鑛業手續 重石 水鉛 買入 京城府龍山町一ノ七三 (授恩町バス停留場側) 東信鑛業社 電光(3)2593番

期米 東 仁川海岸町三丁目 趙俊鎬取引店

海外經濟 六日

銀行券 六日

◆朝鮮銀行券◆ ◆日本銀行券◆

金利 手形交換

◆東京金利◆ ◆大阪金利◆

鰯油粕 麥粉

◆阪神鰯粕◆ ◆阪神鰯油◆ ◆日本麥粉市勢◆

金銀價

◆京城手形交換高◆ ◆京城市中金銀價◆ ◆東京金銀價◆ ◆金買入價◆

對外爲替

正米

◆京城正米◆ ◆大阪正米標準價◆ ◆仁川正米◆

正租

雜穀

◆京城雜穀◆ ◆仁川雜穀◆

綿絲布

◆京城綿絲布市勢◆

滿洲商況

◆大連特產市勢◆

株式

◆朝取短期◆ ◆朝取主要株取組◆ ◆朝取短期賣買高◆ ◆東京短期◆ ◆大阪短期◆ ◆大阪長期◆ ◆大阪短期取組◆ ◆東京短期取組◆ ◆東京現株◆

期米

◆朝取期米◆ ◆釜山期米◆ ◆大邱期米◆ ◆朝取期米賣買高◆ ◆木浦期米◆ ◆群山期米◆ ◆大阪期米◆ ◆東京期米◆ ◆大阪期米取組◆ ◆各地期米◆

京城物價 七日

綿糸

◆大阪綿糸◆

棉花

◆大阪棉花◆

人絹

◆各地人絹◆

生糸

◆橫濱生糸◆

砂糖

◆大阪砂糖◆ ◆東京砂糖◆